Assinatura no País
ANO .. .. Cr$ 220,00
SEMESTRE .. . Cr$ 120,00

DIARIO DE PERNAMBUCO

Edição de 12 páginas
Preço: Cr$ 0,80

JORNAL MAIS ANTIGO EM CIRCULAÇÃO NA AMERICA LATINA — Orgão dos "Diarios Associados" — A. J. de Miranda Falcão, fundador

RECIFE — PERNAMBUCO — BRASIL — N. 29 — ANO 124 — SEXTA-FEIRA, 4 DE FEVEREIRO DE 1949

INICIADO O JULGAMENTO DO CARDIAL MINDSZENTY

CARTA QUE O PRIMAZ TERIA DIRIGIDO AO MINISTRO DA JUSTIÇA

Paz entre a Igreja e o Estado e atitude em relação ao atual governo

BUDAPEST, 3 (3) — O julgamento do cardial Mindszenty, primaz da Hungria, iniciou-se hoje de maneira sensacional. Pouco depois da abertura dos trabalhos, o presidente do Tribunal Popular, Vilmos Olty, leu um texto de uma carta em que o réu se confessa culpado.

E' a seguinte a integra da carta do cardial ao ministro da Justiça:

"Senhor ministro da Justiça: Peço, senhor ministro, que examine o favor que lhe vou pedir. Repetem-se há tempos, mesmo nos circulos oficiais, acusações de que estou dificultando a paz entre o Estado e a Igreja e de que é inamistosa a minha atitude para com o atual sistema de governo. Quanto á primeira acusação, é fato que sempre impuz como condições previas á paz. Quero agora prestar a minha contribuição para a paz geral. Antes de iniciar-se o julgamento, admito que essencialmente sou culpado dos atos de que me acusam, de acordo com o Codigo Penal do Estado. De futuro, sempre julgarei os acontecimentos internos e externos do Estado á base da soberania da Republica hungara.

Em vista desse reconhecimento e dessa declaração, parece não ser absolutamente necessario o julgamento. Assim, não por minha pessoa, mas por causa de minha posição, peço que seja o meu caso retirado do processo. Tal decisão tornaria mais faceis os acontecimentos do que mesmo com o julgamento sob as condições mais vantajosas.

Após 35 dias de constante meditação, declaro que, em parte por outros motivos e em parte por minha atitude, foi retardado o acordo entre o Estado e a Igreja. De outro lado, sempre considerei como necessidade urgente o estabelecimento de uma paz genuina entre o Estado e a Igreja. Eu proprio tomaria parte na realização desse objetivo, de acordo com as doutrinas e leis da Igreja.

Mas, para que nem mesmo minha presença venha a prejudicar essa pacificação e para que todos os esforços possam ser concentrados para esse fim sem obstaculos, voluntariamente declaro que me afastarei, por algum tempo, das funções de primaz. Se a maioria da Junta dos Bispos considera conveniente a conclusão de um acordo, não farei objeções nem criarei dificuldades. Não me oporei a esse acordo nem mesmo perante á Santa Sé, a quem cabe a palavra final. Faço esta comunicação com plena consciencia do fato de que a paz genuina entre o Estado e a Igreja seria vantajoso tanto para uma como para outra parte e que sem ele ficará o país ameaçado de decadencia.

Queira aceitar o meu sincero respeito. (a) **Cardial Mindszenty.**"

O promotor, porém, disse não ver motivo algum para a suspensão do julgamento. Contestou-o o advogado da defesa, dr. Kiczenko, dizendo que tal medida contribuiria grandemente para a paz e a tranquilidade do país.

O tribunal então interrompeu a sessão para examinar o pedido.

O réu entrou na sala exatamente ás 9 horas e 5 minutos, para enfrentar a acusação de alta traição. Com ele havia seis outros réus. Entre outros figuravam o secretario do cardial, padre Andras Zakhar; Jusztin Baranayi, professor catolico; dr. Laszlo Toth, ex-editor catolico, e Paul Eszterhazy, o mais rico latifundiario da Hungria antes da guerra. São todos acusados de traição.

O edificio do tribunal estava bem guardado por policiais armados de metralhadoras de mão, mas não havia guardas armados visiveis na sala do julgamento. Atraz de cada réu sentou-se um detetive em traje civil.

O julgamento teve inicio com a leitura das libela dos acusados, tendo sido pouco depois interrompido para que fosse examinado o pedido do cardial Mindszenty. Não tardou muito ser reiniciado, tendo o juiz presidente anunciado que o pedido fôra rejeitado.

BREVE "SIM"

BUDAPEST, 3 (U. P.) — Logo depois de terminar a leitura da missiva, dr. Vilmos Olti, presidente do Tribunal Popular perguntou ao cardial Mindszenty se ele havia escrito aquela carta.

O cardial caminhou para o microfone, diante de 5 juizes e 2 judiciarios e pronunciou um breve "sim".

O tribunal então levantou a sessão para examinar o pedido do cardial. Dez minutos após, os juizes voltaram e ambos os pedidos foram rejeitados.

PREPAROU A PROPRIA FUGA

BUDAPEST, 3 (R) — Depois de cinco horas de interrogatorio, o promotor apresentou uma carta dirigida ao ministro norte-americano em Budapest que ele, o cardial, tentara enviar de dentro da prisão, pedindo que lhe fosse facilitados um automovel e um avião para a sua fuga. O cardial confessou ter escrito essa carta.

A carta dizia o seguinte:

"Sr. ministro: E' necessario tomar alguma providencia antes de quinta-feira. A sentença que será proferida pelo tribunal está dirigida contra a America do Norte e tambem quer provar que recebi dinheiro dos Estados Unidos para espionagem. Peça um automovel e um avião. Não há outra saida. a) **Cardial Mindszenty.**"

No **Post Scriptum**, tambem assinado pelo cardial, dizia que o portador ia providenciar a fuga. Em outro **Post Scriptum** oferecia 4.000 dolares ao piloto do avião para a fuga.

O presidente do tribunal perguntou se o ministro americano, Chapin, tinha se oferecido a Mindszenty para ajudá-lo a fugir para o estrangeiro, durante o encontro dos dois em novembro de 1948. O cardial respondeu que Chapin se oferecera para facilitar a sua fuga, mas que ele preferira permanecer na Hungria.

Depois da confissão de Mindszenty de que escrevera a carta, o tribunal suspendeu os seus trabalhos.

VOLTOU A' CELA

BUDAPEST, 3 (U.P.) — O caso do cardeal Mindszenty, que deveria ser o primeiro a ser julgado, foi substituido pelo promotor que chamou Baranyai, após o reinicio da sessão. Os 6 outros acusados, inclusive Mindszenty, foram levados de novo ás celas.

Baranyai foi acusado de estar organisando uma oposição monarquista, visando a restauração de Otto Habsburgo.

Durante as 2 horas em que permaneceu diante do microfone colocado na sala de julgamentos, Baranyai recusou refutar as imputações. Admitiu ter estudado a restauração monarquica e ter discutido o assunto com varias pessoas, inclusive Mindszenty.

Todavia, manteve discussões centralizadas na possibilidade de uma guerra, em que considera que os Estados Unidos seriam vitoriosos, e nos meios politicos pacificos para o restabelecimento da monarquia.

APARENTE SAUDE

BUDAPEST, 3 (U.P.) — O cardeal Mindszenty, que tem 56 anos de idade e é primeiro cardeal, vai defrontar-se com um tribunal dos tempos modernos.

Pareceu estar em boas condições de saude, com o rosto corado, a despeito das semanas de prisão.

OS OUTROS ACUSADOS

BUDAPEST, 3 (U.P.) — Outros acusados que estão sendo julgados, juntamente com o cardeal Mindszenty, são os seguintes: dr. Andras, secretario catolico; principe Paul

(Conclue na 8.ª página)

Desânimo!
proveniente de vermes intestinais, combate-se com
Pilulas XAVIER
Medicamento de ação suave e efeito seguro, que expele os vermes e fortifica o organismo.
Um produto do LABORATÓRIO LICOR DE CACAU XAVIER S. A.
J.V.

Condições dos E. E. Unidos para o entendimento com a Russia

Retirada comunista em Nanquim

Inexplicavel atitude dos vermelhos

NANQUIM, 3 (U. P.) — Noticia-se que as tropas comunistas ao norte de Nanquim estão se retirando, deixando apenas pequenas unidades naquelas areas.

O porto de Ycheng ás margens do Yangtsé, situado a 30 quilometros a leste de Nanquim, segundo se afirma, ainda está em poder dos nacionalistas, enquanto Yangchow se acha ocupada por mil comunistas. Houve apenas escaramuças na area entre Pukow e leste.

SEM EXPLICAÇÃO

NANQUIM, 3 (U. P.) — Anuncia-se que as forças comunistas estão retrocedendo em numerosos pontos, não havendo explicação para esse fenomeno.

As colunas do exercito vermelho que se lançavam para o sul da linha do rio Yangtse estão voltando para o norte. Do mesmo modo, voltaram para o norte os comunistas das areas de Honan, já tendo as tropas do governo ocupado, novamente, a cidade de Hingyang, capital da provincia de Sonan.

Tambem o grosso do exercito comunista, ao norte de Nanquim e Chekiang, foi retirado, só permanecendo pequenas unidades.

TRANSFERENCIA DO Q. G. DA ESQUADRA

TSINGTAO, 3 (U. P.) — O quartel general da esquadra norte-americana do Pacifico ocidental será transferido para Changhai dentro de dez dias. Foi o que anunciou seu comandante, o almirante Badger.

Tambem os fuzileiros navais norte-americanos serão transferidos para Shangai, Guam, Okinawa e outras bases, só ficando em Tsingtao uma unidade de patrulhamento.

BOMBARDEAVAM O AEROPORTO

TSINGTAO, 3 (U. P.) — O vice-almirante Badger anunciou que a séde da esquadra americana, no Pacifico ocidental, será transferida para Changai dentre de 10 dias. Praticamente, todos os fuzileiros navais estacionados aqui serão transferidos.

Esta medida foi decidida depois que as forças comunistas começaram a alvejar o aeroporto de leste da cidade, usado pelos aviões da marinha dos Estados Unidos.

A BORDO DO "ELDORADO"

TSINGTAO, 3 (U. P.) — O vice-almirante Badger anunciou que o Q. G. da esquadra americana no Pacifico ocidental está, agora, instalado a bordo do navio capitanea **Eldorado.**

ENTROU DURANTE A' NOITE

PEIPING, 3 (U. P.) — O chefe do Estado Maior comunista, general Yien Chien Ying, entrou na cidade durante a noite, surprendendo a população que esperava uma entrada triunfal e espalhafatosa.

Para hoje, entretanto, está marcado um grande desfile das tropas comunistas e das organizações civis.

"FIZEMOS O SERVIÇO E BEM FEITO" — Não mentiram ao seu chefe os assaltantes enviados pelo secretario Roma ao escritorio do prof. Nehemias Gueiros, com a missão de espancar o intrepido jornalista José Leal. "Fizemos o serviço e bem feito" — disseram eles ao prestar contas da empreitada. A fotografia que publicamos mostra o estado em que ficou o famoso reporter d'"O Cruzeiro", depois de ter recebido numerosos golpes de casse-tetes, toros de madeira e coronhadas. A cena de banditismo policial que se verificou ontem, pela madrugada, no edificio Almare, anuncia com sangue a "rentrée" do pagé Agamenon e com ele a volta do Estado ao regime do terror e da senzala. O que se lamenta em Pernambuco e no Brasil é que o dominio nefasto do "malalo" venha a ser implantado através do governo do sr. Barbosa Lima Sobrinho

Constam de 6 exigencias

Força armada internacional

WASHINGTON, 3 (U. P.) — São as seguintes as condições sob as quais os Estados Unidos aceitariam um movimento da URSS, no sentido de uma solução para alguns dos varios problemas mundiais:

a) Efetivação das clausulas da carta das Nações Unidas sobre a solução pacifica das disputas internacionais;

b) Criação de uma força armada internacional das Nações Unidas para dar á ONU alguma autoridade;

c) Volta á vida normal de Berlim, através da suspensão do bloqueio;

d) Realização dos acordos da Alemanha e Austria que colocariam estas nações sob os seus proprios governos, e

e) Obtenção de um acordo internacional sobre o controle de energia atomica.

AGIU DE MA' FE'

WASHINGTON, 3 (U. P.) — O secretario de Estado Acheson, considera as declarações de Stalin insinceras. Todavia, os Estados Unidos receberiam bem uma proposta seria do Kremlin para conversações entre todas as nações interessadas na paz.

Acheson, praticamente, acusou Stalin de estar agindo com má fé em suas declarações. Assinalou que todas as nações do mundo procuram a paz, "com a infeliz exceção da URSS."

Para ser atendida em Washington, qualquer proposta para discussão de problemas que afligem o mundo, Stalin deverá apresentar uma que possa ser discutida por todas as nações interessadas e não apenas pelos Estados Unidos e a URSS.

DEBATES NA ASSEMBLEIA FRANCESA

PARIS, 3 (U. P.) — A Comissão de Relações Exteriores da Assembléia francesa discutiu as declarações de Stalin, no sentido de que estaria disposto a um encontro com Truman.

Foi apresentada uma moção, propondo que a França assumisse a iniciativa nas conversações de paz. Essa moção, entretanto, foi derrotada por 17 contra 6 votos.

Tambem, o gabinete discutiu as declarações de Stalin.

DECLARAÇÕES DE TRUMAN

WASHINGTON, 3 (R.) — O presidente Truman rejeitou as propostas para uma conferencia bilateral com Stalin. Falando á imprensa, o presidente Truman declarou que não se avistaria com Stalin na Polonia, Tchecoslovaquia ou em qualquer outro lugar por ele sugerido, para discutir o problema da manutenção da paz.

Acrescentou Truman que o secretario Acheson já respondera, completamente, ás propostas sugeridas.

Truman afirmou, categoricamente, que os Estados Unidos entabolariam conversações bilaterais com a Russia, acrescentando, porém, que estaria disposto a avistar-se com Stalin, se o mesmo viesse a Washington. Destacou que não recebera nenhuma notificação de Stalin nesse sentido mas, se o mesmo desejasse fazer uma viagem, estava disposto a hospedar o ilustre visitante.

SOLIDARIOS OS BRITANICOS

LONDRES, 3 (U. P.) — A Grã-Bretanha aplaudiu, calorosamente, a atitude dos Estados Unidos e respeito da conferencia entre Truman e Stalin. Toda a Europa Ocidental afastou seus temores em face da possibilidade de um entendimento entre sovieticos e americanos.

Um porta-voz do Foreign Office declarou que o governo britanico está "inteiramente de acordo" com o ponto de vista do sr. Dean Acheson, secretario de Estado, rejeitando a sugestão em favor de uma conferencia entre Stalin e Truman.

EM MOSCOU

MOSCOU, 3 (U. P.) — Toda a imprensa e as emissoras da União Sovietica divulgaram com retardalhaço as declarações do sr. Stalin, convidando o presidente Truman para negociações de paz. Não foram feitos comentários na imprensa e no radio. O secretario do Partido Comunista em Moscou, sr. G. M. Popov, declarou: "Os Estados Unidos e a Inglaterra temem um acordo e a colaboração com a União Sovietica, porque teriam que desafiar de sua atenção politica belicista. As classes dominantes anglo-norte-americanas desejam impor-se ao mundo inteiro pela força.

Preso o general tcheco e 14 outras pessoas

Estariam conspirando contra o governo

PRAGA, 3 (U. P.) — Um comunicado oficial anuncia a prisão do general Karelkutlavaser e de mais 14 pessoas. Todos são acusados de conspiração terrorista e de espionagem em favor duma potência ocidental.

O GENERAL PRESO

PRAGA, 3 (U. P.) — O general Karelkutlavaser, preso hoje, nesta capital sob a acusação de chefiar um grupo de conspiradores tchecos, segundo anuncia um comunicado oficial, foi comandante das forças de libertação de Praga em 1945 e é um dos 400 oficiais das forças armadas da Tchecoslováquia que foram detidos, recentemen-

(Conclue na 8.ª página)

Centro da atenção pública o rumoroso processo Kravchenko

Os comunistas cercam o autor de "Eu escolhi a liberdade", que se mostra agitado e susceptivel a provocações — "Zero em Geografia, zero em gramatica, zero em literatura" — Ponto alto de uma guerra fria

Carlos Castelo BRANCO
(Dos "Diarios Associados")

PARIS (janeiro) — Não é certamente essa movimentada sala de julgamentos da 19.ª Camara Criminal de Paris que se pode sentir a importancia que vem sendo atribuida ao processo movido por Kravchenko contra a publicação comunista "Lettres Fraiçaises".

Nada que possa dar idéia do interesse por assim dizer ideologico que sustenta esta querela, na qual se empenhou formalmente o governo sovietico ao autorizar a vinda a Paris de varios cidadãos russos para depôrem contra o seu antigo funcionario. Aqui custa-se a crer que encontre a imprensa de um e outro lado material que justifique a transcendencia e o ardor com que ambas se empenham em situar no plano dos encontros decisivos esse magro debate literario, literalmente literario, que tem a salvá-lo sob esse aspecto apenas a tolerancia e o "humour" do presidente Durkheim.

DUZENTOS JORNALISTAS

A sala de audiencias, relativamente pequena, comporta pouca gente além das duas centenas de jornalistas que são ali admitidos diariamente em sistema de rodizio. Mas a ela não tem faltado um reduzido publico cujas manifestações mais ou menos ousadas a favor do escritor russo tem dado motivo a duras referencias da imprensa esquerdista, que põe duvidas quanto ao rigor das licenças concedidas. Para dentro, porém, do gradil que isola a assistencia, Kravchenko e seus dois advogados sentem o impacto de uma aguerrida equipe comunista, na qual se destacam Claude Morgan, diretor das "Lettres Françaises", que assumiu a responsabilidade dos artigos que excitaram a sensibilidade de Kravchenko e assinados por Sir Thomas, pseudonimo de um americano, Andre Nurmser, autor de artigos igualmente responsaveis pelo processo, o advogado Nordman e mais

Conclue na 8.ª pagina)

Corrução de altos funcionarios ingleses

Penas que serão aplicadas

LONDRES, 3 (R.) — O sr. John Belcher, ex-secretário parlamentar do Ministério do Comércio, envolvido num recente escandalo administrativo, renunciou hoje, a seu lugar nos Comuns. A renuncia foi anunciada por Belcher em discurso pronunciado na Camara, durante os debates sobre o relatório

(Conclue na 8.ª página)

Escreverá um livro sobre alimentação no Brasil

SAO FRANCISCO, 3 (U. P.) — Está viajando para as Antilhas e o Brasil o professor Vernon Wickizer, do Instituto de Investigações sobre Alimentos na Universidade de Stanford. Wickizer vai colher dados para um livro intitulado "Café e Cacau — análize econômica e politica". No Brasil, visitará o Rio de Janeiro, a Bahia e Pernambuco.

EXPECTATIVA E EMOÇÃO NO TRIBUNAL DE BUDAPEST

BUDAPEST, 3 (R.) — O cardial Mindszenty subiu ao banco das testemunhas às 15 horas e 15 minutos. Interrogado pelo promotor se havia lido e compreendido as acusações contra ele formuladas e se se considerava culpado, o cardial respondeu com voz clara:

"Sinto-me culpado até o ponto em que cometi os atos que me são imputados e não discordo dos pormenores do libelo. Não posso, entretanto, aceitar as conclusões que tiraram desses atos, isto é, que minhas atividades se orientavam para a conspiração, destinada a derrubar o regime democratico da Republica hungara".

O cardial trajava vestes de um simples padre porem, no indicador da mão direita, trazia o anel cardinalicio. Entre a assistencia viam-se a irmã de Mendszenty, assim como diversos padres catolicos de Budapest e parentes dos demais acusados.

Prosseguindo, declarou que todos os seus planos estavam ligados apenas à possibilidade de uma terceira guerra mundial que acarretasse a queda do regime hungaro, através de uma terceira potencia. Em tempo algum cogitou de tomar parte em qualquer tentativa para derrubar a Republica.

Mindszenty continuando disse: "Na primavera de 1947, havia a crença de que a guerra estava iminente e seria forte em toda a Europa. Essa guerra poderia dar causa a uma mudança de regime. Baranyai chamou minha atenção para o exemplo do arcebispo grego e disse que, na eventualidade de uma terceira guerra mundial, a situação poderia repetir-se aqui. Em tal caso caberia a mim, como primaz da Hungria, assumir interinamente a posição de chefe de Estado.

Quando Baranyai e eu discutimos o assunto, chegamos à conclusão de que, pessoalmente, não poderiamos tomar parte em tentava para depor o regime, mas se isso chegasse a ser feito por intervenção estrangeira desempenhariamos o papel que nos competiria".

A seguir fez o juiz presidente algumas perguntas sobre o movimento monarquista na Hungria. Admitiu o acusado serem corretas as declarações feitas antes por Baranyai sobre a organização ilegal dos monarquistas e acerca da participação dele, Mindszenty, nas atividades dessa organização. Confessou tambem, que era autentico o plano de propaganda monarquista, lido no Tribunal por Baranyai, acrescentando ter sido o plano aprovado por ele.

Afirmou o cardial que tais planos eram meramente teoricos, baseados apenas nas possibilidades de nova guerra. A escolha final teria de qualquer modo sido deixada ao povo hungaro. Referindo-se aos documentos encontrados em sua cela, num longo tubo cilindrico, Mindszenty disse que tinha o habito de guardar sempre todos os seus documentos. Aludindo às cartas, que havia escrito ao ministro dos Estados Unidos, Chapin, e outras autoridades americanas, o cardial declarou que essas cartas eram de três especies diferentes. As duas primeiras tratavam-se de questões politicas e da maneira de dispor da coroa de São Estevão (coroa real da Hungria). Numa delas pedira a intervenção armada americana na Hungria.

Depois de Pedro II, Dutra é o primeiro chefe de govêrno do Brasil a visitar os Estados Unidos

HOMENS, COISAS E LETRAS

PAULO DA PORTELA

José Lins do REGO

(Para os "D. A.")

Paulo da Portela morreu, ontem, em Madureira, e o suburbio da Central fechou as portas para o seu enterro. Chamava-se Paulo Benjamin de Oliveira, mas a estrada onde morava valeu-lhe mais para a celebridade que os nomes de familia. Ficou Paulo da Portela para a boca do povo e para a gloria da escola que comandou.

Conheci-o, há anos, por intermedio do poeta Augusto Frederico Schmidt, num dos corredores da Companhia Metrópole, e vim a conhecê-lo de verdade, no carnaval de 1939, quando á frente da sua escola, de cartola à cabeça, montado em belo cavalo, entrava como um rei de sorriso magnanimo, na Praça Onze. As palmas que recebeu, os aplausos da multidão, o rei Paulo com gestos medidos, encaminhava para os seus suditos, que abriam a boca, no mundo, nas cantorias da escola, no seu melhor esplendor.

— Lá vai o Paulo da Portela, dizia um.

E outros dirigiam-lhe palavras e gracejos. E ele só fazia sorrir e estender o braço direito, num gesto de quem agradecia. Não sei se naquele ano ganhou o prêmio. Mas a imagem do negro encasacado, de luxo, de fronte de triunfador, gravou-se para sempre na minha memoria.

Nunca mais o vi, mas continuei fiel à sua gloria, à sua escola. Hoje leio que morreu de infarto do mesocardio, depois de uma noite de festas. A doença dos milionarios derrubou um rei do samba. As ruas de Madureira se encheram de povo para ver passar o corpo do monarca morto. Ao som de bombo soturno marchou o corpo para o cemiterio. As cuicas roncavam, os tamborins gemiam e vozes finas de mulheres cortavam os ares, como dores de carpideiras que choravam de graça. E para mais real, mais vivo, mais querido ficar no coração da sua gente brasileira, diz um noticiarista que Paulo da Portela deu aos amigos um palpite para o bicho. O numero do seu tumulo foi a centena do dia.

VISITOU O GOVERNADOR O SENADOR VITORINO FREIRE

O senador Vitorino Freire, acompanhado do academico Djalma Tenorio Brito, secretario do governo do Maranhão, visitou, ontem, o governador Barbosa Lima Sobrinho.

Sr. Gileno de Carli

FALA O SR. GILENO DE CARLI

Impressões dos Estados Unidos e dos problemas da industria açucareira

Um país fabuloso — Presença do governo em todos os setores da vida nacional — Condições favoraveis á industria do açucar, no momento — Cisão na Cooperativa dos Usineiros de Sergipe, por motivos politicos

O sr. Gileno Dé Carli é um constante viajante, em função de cargos e comissões que tem exercido. Numa ronda antilhana, teve oportunidade de percorrer todas as ilhas açucareiras das Caraibas e o México. Três vezes esteve nos Estados Unidos, representando por duas vezes as classes produtoras do Brasil em congressos econômicos internacionais. Nos fins do ano passado foi um dos delegados do nosso país junto ao Conselho Inter-Americano de Comércio e Produção, reunido em Chicago.

Ontem, o "Diário" avistou-se com o sr. Gileno Dé Carli, buscando impressões de sua viagem ultima aos Estados Unidos e de sua recente viagem ao Nordeste, em companhia do sr. Edgard de Góis Monteiro, presidente do Instituto do Açucar e do Alcool.

VISÃO DOS ESTADOS UNIDOS

De começo, o entrevistado relembrou que suas impressões sobre os problemas da economia norte-americana ele as divulgara através de "O Jornal", no Rio de Janeiro. Quer somente acrescentar uma impressão digna de meditação: "sendo os Estados Unidos a mais forte democracia do mundo, sendo um sistema de vida e um verdadeiro dogma o império da iniciativa privada, sente-se lá, em todos os atos da vida nacional, à presença do Governo. E' sempre o Governo atuante e dinamico. Com as caracteristicas da sua estrutura federativa, os seus Estados, como no Brasil, se governam autonomamente do poder central. Em Illinois ou Texas, em Florida ou Washington, os governos agem em favor da coletividade, resolvem os seus problemas, atuam em todos os setores da vida estadual, porque sabem que a conciência popular estigmatiza aqueles que, ao subirem ao alto posto da administração, se distanciam da vida, das dificuldades e da realidade. Estão perdidos para a vida publica os ficcionistas, os poetas, aqueles, enfim, que vivem tomando licor de absinto, no canal de Saturno".

Finalizou as suas impressões sobre a América do Norte, repetindo duas vezes que "os Estados Unidos são um país fabuloso".

O repórter teve a impressão que a repetição envolvia uma ponta de ironia. Não havia necessidade de sua insistência em tôrno da palavra "fabuloso". Não quereria ele aludir, com o seu jôgo mental, ás fábulas de Esopo ou La Fontaine? Se isso estava no seu sub-conciente, não o quis, no entanto, manifestar. Mas, com certeza, ele não tem duvida de que as fábulas jamais seriam invocadas por qualquer administrador norte-americano para justificar, mesmo que fôsse que fsse, um jôgo mental.

POSIÇÃO NO I.A.A.

Indagamos de sua atividade atual no Instituto do Açucar e do Alcool. Informa que é assistente técnico do presidente Edgard de Góis Monteiro, estando com a incumbência de fazer, juntamente com o Chefe da Secção de Estudos Econômicos, o levantamento dos custos de produção de açucar em todos os grandes centros produtores do país. Juntamente com a Secção Técnico-Industrial, está promovendo o tombamento de todas as usinas de açucar.

ADMINISTRAÇÃO GÓIS MONTEIRO

O sr. Edgard de Góis Monteiro — prosseguiu — iniciou a sua administração com um discurso revolucionário. Cauterizou o estado de apatia em que vivia o I.A.A.. Declarou que iria dinamizar o mecanismo que quase deixaram parar. Restabeleceu o critério básico da limitação, que é a garantia e a estabilidade da economia açucareira nordestina. Congregou todos os centros produtores em tôrno do I.A.A. Conseguiu harmonizar os descontentes com a ação anterior das administrações do Instituto. Preferiu seguir a politica de unificação para fortalecer o Instituto, que a de dividir para governar. Os frutos dessa orientação se percebem pelo apoio irredutivel, sem discrepancia, de todos os centros açucareiros do país, para a sobrevivência do I.A.A., afetada, por diversas vezes, por elementos interessados ou mal informados. A repercussão desse apoio, na Camara Federal, á orientação da atual politica econômica e da confraternização de todos os centros produtores, redundou na aprovação pela Comissão de Finanças, durante a discussão do Plano Salte, da emenda que mantém o I.A.A. nos quadros da administração publica brasileira.

SITUAÇÃO DO MERCADO NACIONAL DO AÇUCAR

Há pontos na complexa engrenagem da economia do açucar, que precisam ser esclarecidos e reavivados. Perguntou, assim, o repórter qual a situação do mercado nacional ao ter inicio a administração do sr. Edgard de Góis Monteiro. Disse-nos:

— "Pernambuco, Alagôas e Sergipe, nos fins da safra 1947/43, estavam com um enorme esfoque de açucar, consequente de uma errônea politica oficial de retenção. Em face desse fato, os preços começaram a se avilitar, a tal ponto que, a-pesar de aprovado o Plano da Safra 1943/49, com o estabelecimento do nivel de cotações legais, o saco de açucar, em Campos, foi vendido até por Cr$ 110,00. Em S. Paulo, nas usinas, a diferença de preços em relação ao preço legal foi de mais de Cr$ 20,00 por saco de açucar. A-pesar das exportações para o exterior, o mercado não reagiu, porque o volume de açucar destinado ao mercado interno, em mãos dos produtores, era enorme. Foi nessa emergência que se processaram vendas de vulto, com o fito de se alcançar o teto máximo de preços. Nessa questão de preços tetos é preciso esclarecer que o I.A.A., ao ter ciência da situação dos custos do açucar, tem se esforçado para que vigorem os preços máximos legais. Porém, a garantia efetiva é a do preço minimo, que é o valor do financiamento. As cotações poderão, assim, oscilar entre o nivel de financiamento e o preço máximo legal.

Felizmente, a atual conjuntura é favorável para o açucar, por causa do saneamento do mercado com oportunas expor-

(Conclue na 6.ª página)

RECORDA A IMPRENSA AMERICANA EPISODIOS LIGADOS Á VIAGEM DO EX-IMPERADOR — A AMIZADE COM ALEXANDER GRAHAM BELL, O INVENTOR DO TELEFONE

WASHINGTON, 3 (U. P.) — Quando o presidente Eurico Gaspar Dutra visitar os Estados Unidos, em maio proximo, como hospede oficial do presidente Truman, talvez lhe venham á memoria, frequentemente recordações da visita de outro chefe de Estado brasileiro — o imperador D. Pedro II — durante a presidencia de Ulysses S. Grant.

Muito embora já tenham decorrido 73 anos desde que o imperador do Brasil veio aos Estados Unidos para assistir ás cerimonias do centenário da Independencia, em 1876, essa visita é ainda um fato importante nos anais da diplomacia e reveste-se de um cunho quase legendario na imaginação popular.

Um dos motivos para isso é menos uma questão politica do que cientifica. Quando veio a esse país D. Pedro II fez amizade com Alexander Graham Bell, o inventor do telefone, e figurou num dramatico incidente, na exposição de Filadelfia, que apressou o reconhecimento da praticabilidade das comunicações telefonicas.

O imperador do Brasil, durante sua estada nos Estados Unidos, mostrou-se particularmente desejoso de observar os metodos educacionais norte-americanos. Entre as muitas instituições visitadas por ele, conta-se a Escola Municipal de Surdos, de Boston, onde Bell ensinava os surdos a falar, como meio de ganhar a vida, ao mesmo tempo em que trabalhava febrilmente em seu laboratorio, para aperfeiçoar seu revolucionante invento para a comunicação da palavra através de um fio de metal.

O imperador Pedro II palestrou longamente com o inventor sobre os metodos de ensinar os surdos e entre os recem-conhecidos, surgiu uma calorosa amizade.

Algumas semanas mais tarde, a 25 de junho de 1876, o imperador foi, pela segunda vez, convidado de honra da Exposição de Filadelfia e acompanhou um conselho de juizes na inspeção dos inventos mecanicos e cientificos exibidos. Desse conselho julgador faziam parte sir William Thompson, Joseph Henry e outros famosos cientistas do momento.

Bell estava exibindo seu telefone pela primeira vez e esperava ansiosamente uma oportunidade, para demonstrar sua capacidade aos cientistas. Fontes autenticas relatam que os julgadores se mostraram impacientes, quando chegaram á instalação de Bell e preparavam-se para passar adiante sem lhe ligarem maior importancia.

O inventor, entretanto, reconheceu o imperador, que o saudou calorosamente e manifestou desejo de que fosse feita a demonstração. Os outros juizes, naturalmente, cederam ante os desejos de S. Majestade Imperial e a experiencia foi feita em circunstancias que asseguraram imediata apreciação por parte da ciencia e tremenda publicidade para a nova invenção.

Reforma de militares filiados a partidos ou agremiações proibidas por lei

Amplos debates no Senado — Alterado inteiramente o projeto

RIO, 3 (Meridional) — Foi lida hoje, no Senado, uma carta do general Juarez Tavora ao presidente do Conselho Nacional do Petroleo, na qual faz apreciações sobre o momentoso problema e apresenta sugestões, quanto á localização das refinarias.

Na ordem do dia, a primeira materia em pauta provocou largo debate. Era o projeto que dispõe sobre a reforma dos militares que pertencerem ou forem filiados a associações ou partidos politicos que tenham sido impedidos de funcionar. O projeto, originario da Camara dos Deputados, sofreu grande alteração no Senado, havendo a Comissão de Constituição, onde foi relator o sr. Ferreira de Souza, apresentado um substitutivo.

O relator pediu preferencia para o substitutivo, que foi aprovado, sem prejuizo das sub-emendas apresentadas pela propria Comissão e os destaques solicitados em plenario pelos senadores João Vilas Boas e Atilio Vivaqua.

Sobre a materia ocuparam a tribuna os srs. Vilas Boas, Atilio Vivaqua e o relator Ferreira de Souza.

O leader udenista defendeu ardorosamente seu parecer, sendo um dos pontos mais focalizados o artigo segundo do projeto, que consagra uma disposição existente numa lei da ditadura.

Na apreciação desse dispositivo, como de resto em toda a lei, verificou-se uma profunda dissenção entre o orador e seus companheiros de bancada João Vilas Boas, Atilio Carvalho e Hamilton Nogueira.

O leader Ivo de Aquino, sorridente, confidenciando ora com um ora com outro, limitava-se a apreciar o debate, de vez que o projeto estava sendo ardentemente defendido pelo leader udenista.

Encerrada a discussão, foram aprovados o substitutivo e algumas emendas, alterando-se assim, inteiramente, o projeto ordinario da Camara. Basta dizer-se que enquanto o projeto da Camara era condensado em 6 artigos, o projeto votado no Senado tem nada menos de 17 artigos.

O DISCURSO DO SR. MARCONDES

RIO, 3 (Meridional) — Informa-se que o sr. Marcondes Filho prepara um discurso que deverá ser pronunciado na tribuna do Senado.

Acrescenta-se que esse discurso provocará vivo debate.

Todavia, não é possivel conjeturar a natureza do assunto que tratará, uma vez que o sr. Marcondes Filho ainda não definiu sua posição politica.

Cruzes nos locais perigosos ao trafego

LONDRES, 3 (R.) — O Comité de Prevenção de Acidentes, de Leeds, no condado de York, recomendou a ereção de cruzes de madeira, pintadas de branco, com a inscrição "in memoriam" nos locais, onde acontecem acidentes fatais, nesta cidade.

Tais cruzes deverão permanecer no local, pelo menos durante uma semana, para lembrar aos que passam o perigo que oferece o local.

Ha um seculo

O DIARIO DE PERNAMBUCO não circulou no dia 4 de fevereiro de 1849.

Você tem espirito de competição?

A civilização moderna exige uma grande dose de espirito de competição. Contudo, o individuo bem equilibrado não se deixa dominar por esse espirito. E' preciso conhecer os verdadeiros valores e evitar que a ambição o arraste a um procedimento desonesto. Se conseguir tudo isso, viverá em paz e será um perito na arte de viver.

(Conte 3 pontos para "Sim", 1 para "Ás vezes" e 0 para "Não". Calcule depois o total).

1 — Vive cheio de dividas ou impossibilitado de economizar, querer competir com pessoas de padrão de vida mais elevado que o seu?

2 — Conserva ciosamente pequenos truques e informações que lhe foram ensinados pela experiência, evitando que os colegas de trabalho os aprendam?

3 — Toma parte em jogos e competições desportivas, decidido a ganhar ou morrer?

4 — Emprega um esfôrço desesperado para atrair a atenção sôbre sua pessoa, quando toma parte numa reunião ou numa festa??

5 — Aceita impulsivamente qualquer desafio?

6 — Sai-se de seus cuidados para ser gentil com pessoas importantes, que podem ser uteis á sua carreira, embora não sinta por elas especial simpatia?

7 — Tem sempre uma aventura mais interessante para contar, quando alguém lhe relata um caso?

8 — Procura dar festas sempre melhores que a de seus amigos?

9 — Quando sabe que há vários concorrentes para um lugar, um titulo ou recompensa, costuma apresentar-se, só pelo prazer de sair vitorioso?

10 — Diz consigo mesmo que, já que os outros empregam, para vencer, práticas desonestas você é obrigado a fazer o mesmo?

Um total de 18 pontos ou mais revela que você é egoista e ambicioso e que exagera, a tal ponto, a mania da competição, que chega a prejudicar a saude e a felicidade. E' bom parar, pois acabará se prejudicando e aos outros, deixando-se cegar completamente pela força impiedosa que o domina. O mesmo se aplica, com menos intensidade, ás pessoas que tiverem uma contagem de 4 a 17 pontos. Com uma contagem menor, você não anda dormindo, mas também, não deixa que o espirito de competição e ambição o domine.

AMPLO MOVIMENTO DE UNIFICAÇÃO VISANDO A SUCESSÃO

RIO, 3 (Meridional) — O sr. José Americo fez aqui declarações admitindo que estaria sendo cogitado um amplo movimento de unificação politica com vistas á sucessão presidencial, movimento esse que deverá abranger a UDN, PSD, PSP e PTB, sem exclusão de Getulio Vargas nem de Ademar de Barros.

Afirmou o presidente da UDN: "Estou realmente convencido da necessidade de uma paz politica em vez de competições estereis. E só valeriam sacrificios se tivessem um carater politico no mais alto sentido".

REUNIU-SE O PSD PAULISTA

SÃO PAULO, 3 (Meridional) — Sob a presidencia do sr. Cirilo Junior, reuniu-se a comissão executiva do PSD. A sessão decorreu calma, sendo tratados diversos assuntos, inclusive o reconhecimento de mais de 62 diretorios do partido.

Deliberou-se telegrafar ao sr. Nereu Ramos, no sentido de que se verificasse, o mais breve possivel, o preenchimento das vagas comunistas nas Camaras Legislativas do país, fato que interessa de perto o PSD, visto ser o partido majoritario no cenario federal e em muitos Estados.

AFIRMA NÃO SER CANDIDATO

S. PAULO, 3 (Meridional) — Num ligeiro encontro com a reportagem dos Diarios Associados acreditada no palacio do governo, o sr. Ademar de Barros declarou que houve um prematuro debate acerca do problema da sucessão presidencial.

Reafirmando, dessa forma, a linha politica adotada pelo seu partido, segundo manifesto já divulgado, desmente o chefe do executivo bandeirante as noticias de que teria ele iniciado a discussão do assunto.

Depois de acentuar que não é candidato á presidencia, o sr. Ademar de Barros disse que, no momento, está empenhado numa batalha muito mais importante para seu Estado e para o país, que é a batalha da produção.

Em seguida, informou que está ás vesperas de assinar importante contrato que autoriza o governo a dispor de um bilhão de cruzeiros para a pavimentação de 800 quilometros de estradas já construidas e cujas obras serão iniciadas imediatamente. As mesmas deverão estar concluidas até o fim de sua gestão.

O SR. NEREU CONFERENCIOU COM O PRESIDENTE

RIO, 3 (Meridional) — O sr. Nereu Ramos conferenciou com o presidente Dutra que, logo depois, recebeu os srs. Georgino Avelino, Aurelio Torres e Ivo de Aquino, em companhia dos quais almoçou no Palacio Rio Negro.

As conversações entre o chefe do governo e aqueles parlamentares, segundo apuramos, teriam girado em torno dos vetos presidenciais em andamento no Congresso e assuntos politico-partidarios.

DORES DO ESTOMAGO

PRISÃO DE VENTRE

PILULAS DO ABBADE MOSS

As vertigens, rosto quente, falta de ar, vômitos, tonteiras e dores de cabeça, a maior parte das vezes são devidas ao mau funcionamento do aparelho digestivo e consequente Prisão de Ventre. As Pilulas do Abbade Moss são indicadas nos tratamento da Prisão de Ventre e suas manifestações e nas angio-colites. Licenciadas pela Saude Publica as Pilulas do Abbade Moss são usadas por milhares de pessoas. Faça o seu tratamento com o uso das Pilulas do Abbade Moss.

Politica da Paraíba

Muito comentadas as entrevistas dos srs. José Americo e Argemiro de Figueiredo

RIO, 3 (Meridional) — As entrevistas concedidas pelos srs. Argemiro Figueiredo e José Americo de Almeida ao Diario da Noite, desta capital, vêm sendo intensamente comentadas principalmente no Congresso, onde opiniões mais diversas podem ser apuradas nos circulos politicos.

Ainda hoje, por exemplo, assinalava-se que o sr. Osvaldo Trigueiro, governador do Estado, em entrevista que concedeu ha algum tempo, declarou que sua candidatura nascera de um entendimento entre esses dois proceres e, que no dia em que esse entendimento fosse rompido, renunciaria ao posto que ocupava. Inqueriam, por conseguinte os politicos, se essa sua decisão manifestada ha tanto tempo seria agora cumprida.

Por outro lado, informava-se hoje que a ideia de estabelecer uma polemica fôra preconcebida pelo sr. Argemiro Figueiredo. Visava ele criar uma atmosfera de incompatibilidades para com o sr. José Americo na Paraiba, onde passaria então a dominar sozinho o sr. Argemiro.

Alem do mais, teria essa divergencia o objetivo de impedir que o sr. José Americo fosse lançado candidato á vice-presidencia da Republica, conforme desejo da UDN paraibana.

O certo, entretanto, é que o sr. José Americo aceitou a luta, estando mesmo disposto a ir até a Paraiba lutar contra o sr. Argemiro de Figueiredo, nas vesperas da reunião da Comissão Executiva do Partido, com o fito de deslocar as forças que possue o sr. Argemiro Figueiredo naquele orgão.

Estabeleceu-se a luta que determinará praticamente a morte daquela seção udenista, pois, com tal divergencia enfraquecendo a UDN, o PSD, muito embora já agora com acordos com o senador estará em condições de liquidar fragorosamente o seu maior adversario politico no Estado, fortalecendo-se ainda a posição do sr. Epitacio Pessoa Cavalcanti, cujos liderados até o momento, pouco representavam.

OS SALVADORES

RIO, 3 (Meridional) — Sob o titulo supra, o Diario de Noticias publicou a seguinte nota:

"O processo de "salvação", principalmente nos Estados do Norte, vem da politica da Republica Velha, cujos homens, quase todos pobres, foram taxados de "carcomidos" pelo sr. José Americo, ao surgir a Republica Nova, seguida do Estado Novo, ambos formadores de inumeras e imensas fortunas, que, ainda hoje, se ostentam impunemente, sem nunca poderem apresentar uma origem defensavel.

Por uma ironia do destino, o processo de "salvação" dos politicos carcomidos criou raizes no Estado do sr. José Americo, a Paraiba, onde a "salvação" nunca chega a um grau de maior consistencia.

Não ha muito, um ex-deputado de 1937 teve de deixar o cargo de secretario do governo paraibano. Desesperado com a perda do emprego, passou um telegrama dramatico, terminado por uma exclamação: "Zé Americo. Vem salvar a Paraiba." Sempre a "salvação".

Vemos agora, uma troca de acusações e insultos entre dois udenistas desse Estado. De um lado, o sr. José Americo, o homem que nada quer e acaba aceitando tudo, inclusive a candidatura aos cargos de vice-presidente e presidente da Republica, o maximo a que um cidadão brasileiro pode aspirar, de vez que a purpura cardinalicia, hoje em dia, é privilegio dos que tomam ordens sacras e não mais um favor politico, tal como foi durante certo periodo da historia. Do outro lado, discutindo com o senador, se encontra o ex-deputado e ex-interventor, Argemiro de Figueiredo.

Na sua replica, diz o sr. José Americo:

"Será um trabalho definitivo e duradouro em que sejam utilizados todos os elementos desse processo de salvação de minha terra, ainda infestada de aventureiros desse tipo."

Mais feliz seria o Brasil se contasse com bons politicos e administradores, que muito poderiam fazer em seu beneficio, em vez de ter "salvadores". A época dos taumaturgos já passou."

O CASAL FOI AGREDIDO, POR PERSEGUIÇÃO POLITICA

RIO, 3 (Meridional) — Em sua seção politica, A Noite publicou a seguinte nota:

"Telegramas da vila de Ipauxrana, municipio de Campinas, Estado da Paraiba, noticiam que o comerciante Inacio Rocha e sua esposa foram vitimas de grave e intempestiva agressão.

O atentado se teria verificado á noite, na propria residencia do casal, que foi invadida por uns doze capangas armados, tendo á frente o conhecido desordeiro José Marques.

As vitimas, bastante feridas, foram mandadas para João Pessoa, a capital do Estado, onde estão hospitalizadas.

Os referidos telegramas dizem que trata de atentado politico, praticado por ordem dos situacionistas locais, pois o negociante Inacio Rocha é adversario, e bastante influente, dos dominadores locais."

Esquadrão de "batedores de carteira"

FRANKFURT, 3 (R.) — A policia desta capital organizou um esquadrão especial de "batedores de carteira", afim de darem combate ás quadrilhas internacionais de "descuidistas" e "oportunistas", treinados nas escolas de crime de Bucarest e Varsóvia.

Restos mortais do diretor da U. P.

TOQUIO, 3 (U. P.) — Os restos mortais do vice-presidente da "United Press, Milles Vaughgan, foram cremados e as cinzas serão conduzidas, imediatamente, para os Estados Unidos, onde ficarão numa urna provisória na California.

SALDO DO MINISTERIO DA FAZENDA, EM 1948

RIO, 3 (Meridional) — Fomos informados de que o Ministerio da Fazenda, apesar das dificuldades de ordem economica e financeira, teve encerrado o exercicio de 1948 com um pequeno saldo de cêrca de 60 milhões de cruzeiros.

Soubemos que o governo dispõe, no Banco do Brasil, de 800 milhões de cruzeiros.

Noticias de Pernambuco e do nordeste

EMBARQUE DO GOV. SILVESTRE

RIO, 3 (Meridional) — O governador Silvestre Pericles parderio Guedes Muniz, os senadotiu às 14 horas, no Itanagé. Compareceram ao embarque o brigares Evandro Viana e Cicero Vasconcelos, os deputados Souza Leão, Ary Pitombo e Martins Silva, secretario executivo do PST. Momentos antes da partida, o governador falou à "Meridional", afirmando que todos os assuntos que o trouxeram ao Rio foram satisfatoriamente resolvidos. Adiantou que não se submeteu à operação, em virtude de tratar-se de doença de pouca importancia e sem perigo. Informou que deverá voltar ao Rio, dentro de um mês, para tratar de outros assuntos.

O sr. Silvestre visitou o ministro do Trabalho ontem, sendo recebido pelo chefe do Gabinete Candido Mota Filho, em vista de o ministro encontrar-se acamado. Depois, visitou o ministro em sua residencia, demorando-se na palestra.

NA SEDE DO PST

RIO, 3 (Meridional) — O governador Silvestre visitou a sede do PST, sendo saudado pelo presidente em exercicio, Luiz de França, pelos srs. João Botelho, deputado do Pará, Luiz da Silveira e Frederico Frota, do diretorio do Distro Federal; João Cavalcanti, do Centro Alagoano, e Martins Silva, secretario geral.

Em breves e brilhantes palavras, o governador agradeceu as homenagens prestadas e fez profissão de fé democratica e de respeito ao regime republicano. Durante a recepção, foi servida champanha, tendo o senador Evandro Viana levantado um brinde em honra ao presidente da Republica.

NÃO RENUNCIARÁ O GOV. TRIGUEIRO

RIO, 3 (Meridional) — "O Jornal" desmente a noticia segundo a qual o governador Osvaldo Trigueiro havia manifestado o desejo de renunciar ao cargo, em vista da divergencia surgida entre os srs. José Americo e Argemiro de Figueiredo.

APOSENTADO

RIO, 3 (Meridional) — O presidente da Republica assinou decreto na pasta da Viação aposentando Oscar de Andrade Pessoa, servente da Diretoria Regional dos Correios e Telégrafos de Pernambuco.

APROVOU AS PREVISÕES

RIO, 3 (Meridional) — O Ministro do Trabalho aprovou as previsões orçamentárias do Sindicato da Industria de Panificação e Confeitaria de João Pessoa, na Paraiba; e do Sindicato dos Trabalhadores em Empresas Telegráficas de Recife.

"HABEAS-CORPUS"

RIO, 3 (Meridional) — O Superior Tribunal Militar concedeu "habeas-corpus" a Bartolomeu Alves da Silva, e José de Paula, presos no Quartel da 7.ª Cia. de Intendência; confirmou a pena de José Fernandes de Oliveira, que apelara da pena de 4 meses de prisão a que foi condenado pelo Conselho de Justiça do 7.º Batalhão de Engenharia; e negou provimento á apelação de João Rocha de Almeida, soldado do 7.º Bti. de Engenharia, condenado a 4 meses de detenção, contra o Conselho de Justiça do mesmo batalhão.

RECURSOS EXTRAORDINÁRIOS

RIO, 3 (Meridional) — Deram entrada na Secretaria do Supremo Tribunal Federal recursos extraordinários procedentes da Paraiba, sendo recorrente Antônio José de Andrade, o recorrido Clóvis Araújo; recorrente José Salustiano Sousa, e recorrido José Silva Lira.

APROVADAS PELO MINISTRO DO TRABALHO

RIO, 3 (Meridional) — O Ministro do Trabalho aprovou as previsões orçamentárias dos Sindicatos, do Comércio Varejista de Produtos Farmacêuticos de Recife; e dos Bancários do Estado de Pernambuco.

O SR. AGAMENON E OS COMUNISTAS

A "A Noite" abriu sua secção politica com um telegrama de Recife dizendo que o sr. Agamenon Magalhães visitou o Centro de Defesa do Petróleo, em companhia dos professores Newton Maia, Arnaldo Marques e Murilo Coutinho e do deputado Paulo Cavalcanti.

Esse despacho causou viva repercussão nos circulos politicos e governamentais, por que por ele se vê que o sr. Agamenon Magalhães renova seus laços de união com os comunistas, preparando-se, assim, para as futuras eleições.

ESTARÃO PRONTAS ATÉ OUTUBRO DE 1950 AS OBRAS DO VALE DE SÃO FRANCISCO

RIO, 3 (Meridional) — A Comissão do Vale de São Francisco, presidida pelo engenheiro Peltier de Queirós, já iniciou seus trabalhos, que vão se desenvolvendo no sentido da execução de duas tarefas, a saber:

1.ª — coordenar providências tendentes a fazer prosseguir e ver terminadas todas as obras ora em andamento no Vale, as quais devem estar prontas até 1950; e

2.ª — preparar a planificação do desenvolvimento do Vale, cujas obras deverão ser iniciadas a partir de 1951.

IOFOSCAL

O fortificante indicado para as crianças em idade escolar

O VOTO DOS CEGOS

— O Tribunal Eleitoral do Distrito Federal está resolvendo se os cegos devem votar ou não.

— Claro que disem. Os que vêem já votaram cegamente...

(Charge de Augusto Rodrigues — Distribuida pela Agencia Meridional).

CONVERSA DE BICHOS

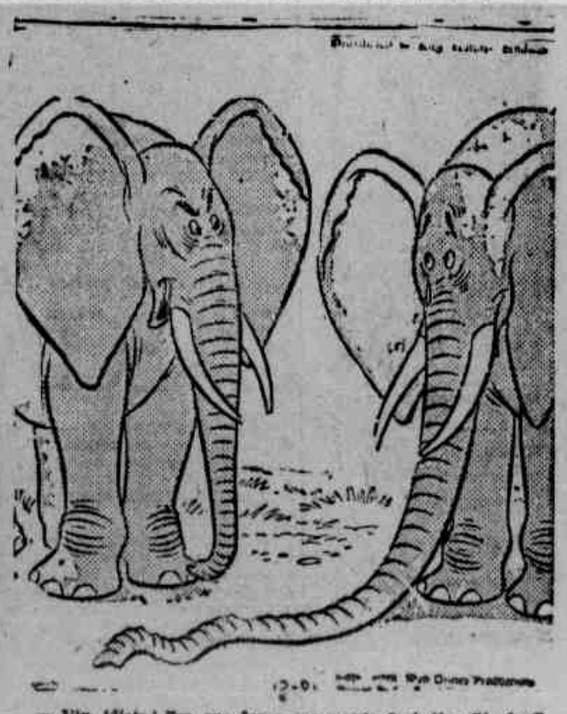

— Viu, idiota! Em que deu a sua mania de beijar Girafas?

A serviço dos agressores o carro do proprio Secretario da Segurança

Foi no "Frazer" chapa oficial, branca, 1-20-00, que fugiram o delegado Sales e os capangas

Antes do atentado o mesmo carro estacionava na frente da residencia do sr. João Roma, á rua 7 de Setembro — Impressionantes pormenores do crime praticado na madrugada de ontem

Segundo informações colhidas pela reportagem em fonte absolutamente segura, o carro em que fugiram o delegado Moacir Sales e outros elementos da policia civil que participaram do bárbaro atentado ao jornalista José Leal é o "Frazer" chapa oficial, branca, n.º 1-20-00, da Secretaria de Segurança e que serve ao próprio sr. João Roma.

Por sinal que o mesmo carro se encontrava, ontem á noite, aproximadamente 20 horas, em frente á residência do secretário, á rua Sete de Setembro, transversal á Imperatriz, no bairro da Boa Vista.

O mesmo carro, desde bastante tempo, permanece durante a noite na residência do sr. João Roma, como poderão testemunhar todas as familias das vizinhanças e as pessoas que costumam transitar pelo local.

Durante o discurso pronunciado pelo sr. Osvaldo Lima Filho, ontem, na Assembléia Legislativa, o fato foi referido, em linhas gerais, pelo deputado José Mixto de Oliveira, num aparte.

A cidade já tomou conhecimento, estarrecida, do brutal atentado de que foi vitima, ás raiadas da noite, um jornalista que se encontrava eventualmente no Recife, a serviço de sua profissão: o nosso confrade José Leal, da reportagem de O CRUZEIRO.

Já são do conhecimento geral as circunstancias de que se revestiram a selvagem agressão, praticada iniludivelmente por elementos da policia civil, a mando ao que tudo indica) do próprio secretário de Segurança Publica, o sr. João Roma.

Na pressa com que foram redigidas de madrugada as notas aqui anteriormente publicadas, escaparam alguns detalhes, que um vespertino, inteiramente desligado deste consórcio jornalistico, divulgou ontem, através do que colheu a sua própria reportagem ou do depoimento do jornalista atingido.

Para se chegar á evidência de como tudo foi calculadamente premeditado, é suficiente ter em vista que os mesmos elementos que agrediram o jornalista no escritório dos advogados Nehemias e Esdras Gueiros, pouco antes de uma hora da manhã, já tinham tido oportunidade, de defrontar-se com o sr. José Leal, quer no Café Rosa de Ouro quer na Sorveteria Sertã — e tudo isso aproximadamente ás 20 horas, quando era intenso o movimento, — quer num local, quer noutro. Os supostos ofendidos evitaram cautelosamente qualquer encontro, á vista de todos, preferindo tocaiar ao jornalista no nono pavimento de um edificio, á hora em que agem os malfeitores.

Já é conhecido, em linhas gerais, toda a brutalidade do episódio, ao qual, todavia, vamos acrescentar outros detalhes esclarecedores.

Quando o tenente Alencar, de plantão no quartel da Força Policial que fica contiguo ao Edificio Almare, ouviu os disparos e acorreu a verificar o que se passara, encontrou em baixo dois delgeados de policia, os srs. Moacir Sales e Eudes Costa. Os malfeitores já vinham descendo os ascensores e aquele oficial da Policia Militar lhes deu voz de prisão, ao que o próprio delegado Moacir se opôs. Era a confissão explicita de que a própria policia era a responsável.

Tanto quanto se pode saber a revelação é de um deputado pertencente ao próprio partido situacionista, na Assembléia Legislativa), a Secretaria de Segurança, uma vez perpetrado o bárbaro espancamento, deixou correr o marfim, sendo o governador informado de tudo, não pelo titular da Secretaria, mas por oficiais da Policia Militar.

DE MADRUGADA

Deixemos, porém, o próprio sr. José Leal contar, em detalhe, tudo o que sucedeu, conforme seu depoimento a um vespertino do Recife:

"Faltavam 20 minutos para 1 hora da madrugada, quando o empregado do escritório, ouvindo a campainha tocar, correu a atender. Quando abriu a porta foi ameaçado por um sujeito de revólver em punho, que lhe perguntou á queima-roupa.

— Os homens estão aí?

O empregado nada respondeu e viu mais outros individuos também armados, invadindo o escritório numa rapidez de ciclone. Eu estava sentado no sofá, distraidamente, quando um deles, trajando roupa branca e denotando nervosismo, soltou esta pergunta no ar:

— Quem é o repórter José Leal aqui?

Esdras ficou surpreendido e eu, apesar de compreender do que se tratava, respondi aparentemente calmo:

— Sou eu.

Olho para a porta e vejo que o numero aumenta, cada um com a mão no revólver. Outro, de cabelos alourados, mal trajado, gritou: "Pois o José Leal vai me pagar". Num segundo cerca de seis homens, de revólveres em punho, tomaram posição e anunciaram:

— Pois prepare-se para apanhar, Nehemias, já de pé. Esdras enfrentando o perigo, reclamaram o abuso tentando impedir as agressões. Foi impossivel. Eles gritaram: "Quem se mexer, morre". E dispararam três tiros, um encostou o cano da arma no estômago de Nehemias, os outros concentraram-se sobre Esdras e Evandro, e seis deles, com casse-tetes de madeira, começaram o espancamento sobre mim que durou 12 minutos aproximadamente. Completamente banhado em sangue e com as vestes rasgadas, apreciei ainda a retirada dos enviados especiais do snr. João Roma, reconhecidos por quasi todos nós. Estava finda a chacina.

Passados poucos segundos, chegou um oficial da Fôrça Policial, que depois soube chamar-se Alencar, tenente Alencar, o qual declarou ter encontrado com alguns homens no andar térreo. Estava vindo para o escritório dos meus amigos despertado pelos tiros e, porisso, deu voz de prisão aos desconhecidos. Nessa ocasião, aproximou-se um homem de estatura baixa, dizendo-se o delegado Moacir Sales, que o avisou se tratar duma diligência policial. Ato continuo, esse delegado indagou aos desordeiros:

— "O serviço foi feito?"

E eles responderam:

— "Tudo pronto!"

PRONTO SOCORRO

"Meu amigo Nehemias telefonou para o Pronto Socorro e uma ambulancia me prestou ligeiros curativos, enquanto soldados da policia montavam guarda na entrada do prédio. Pouco depois, soubemos que esses soldados haviam sido retirados por ordem superior. Soubemos também que no quartel localizado atrás do edifício Almare estava o coronel Viriato Medeiros, comandante da Força Policial. Eu, em companhia dos meus amigos, dirigimo-nos àquela autoridade, relatando o ocorrido. Prontamente, o coronel Viriato Medeiros se pôs á nossa disposição para nos acompanhar até o Hospital de Pronto Socorro, onde eu deveria receber uns "pontos" na cabeça, em virtude dos ferimentos. Isso foi feito. Ainda de madrugada, fomos informados de que o coronel Viriato estivera com o governador Barbosa Lima, o qual se mostrou indignado com o fato, declarando que nomearia uma autoridade judiciária para proceder ao inquérito, bem como determinava que a Fôrça Policial me prestasse tôda a assistência necessária.

Aqui vieram também os médicos legistas, que efetuaram o exame em meus ferimentos.

Aliás, ia-me esquecendo de outro detalhe da comédia. Logo após a retirada dos agressores entrou nos escritórios do meu amigo Nehemias Gueiros um homem volumoso, apresentando-se como o delegado Eudes Costa.

De inicio, disse:

— "Todos vão para a Secretaria!"

Então, Nehemias perguntou:

— "Estamos presos?"

E o delegado respondeu:

— "Não. Mas eu vim aqui para garanti-los".

Isso é a quinta-essência do cinismo. Nehemias — como qualquer outra pessoa de bem — afirmou:

— "Agora, depois duma agressão feita pela própria policia é que o senhor aparece? Pois nós não precisamos dos seus serviços. Já estamos garantidos".

Também pela manhã, outro delegado esteve na residência de Nehemias. Falando comigo, ele disse que vinha tomar o meu depoimento. Respondi que não prestaria depoimento aos meus agressores. Esperaria que fosse nomeada a autoridade judiciária e, enquanto isso, tendo que viajar para o Rio ainda hoje pela manhã, faria as minhas declarações por precatória, na capital do país".

DE REGRESSO AO RIO

Em companhia do advogado Nehemias Gueiros, o jornalista José Leal seguiu, cerca das 12 horas de ontem, para o Rio de Janeiro, onde já chegou, tendo ás 22 horas feito ao microfone da Rádio Tupi, um relato de todos os acontecimentos.

Da residência do sr. Nehemias Gueiros ao aeroporto, o sr. José Leal foi acompanhado não por elementos da policia civil, mas por oficiais da corporação da Policia Militar — de acordo com ordens expressas do governador.

O fotógrafo José Medeiros também seguiu no mesmo avião.

José Leal chegou ao aeroporto com a cabeça enrolada em gaze e a mão no gesso. Grande numero de pessoas acorreu ao campo para levar-lhe o seu abraço de solidariedade. Falando á reportagem do DIARIO, disse, que o responsável da agressão é o sr. João Roma, com quem prosseguirá no ajuste de contas.

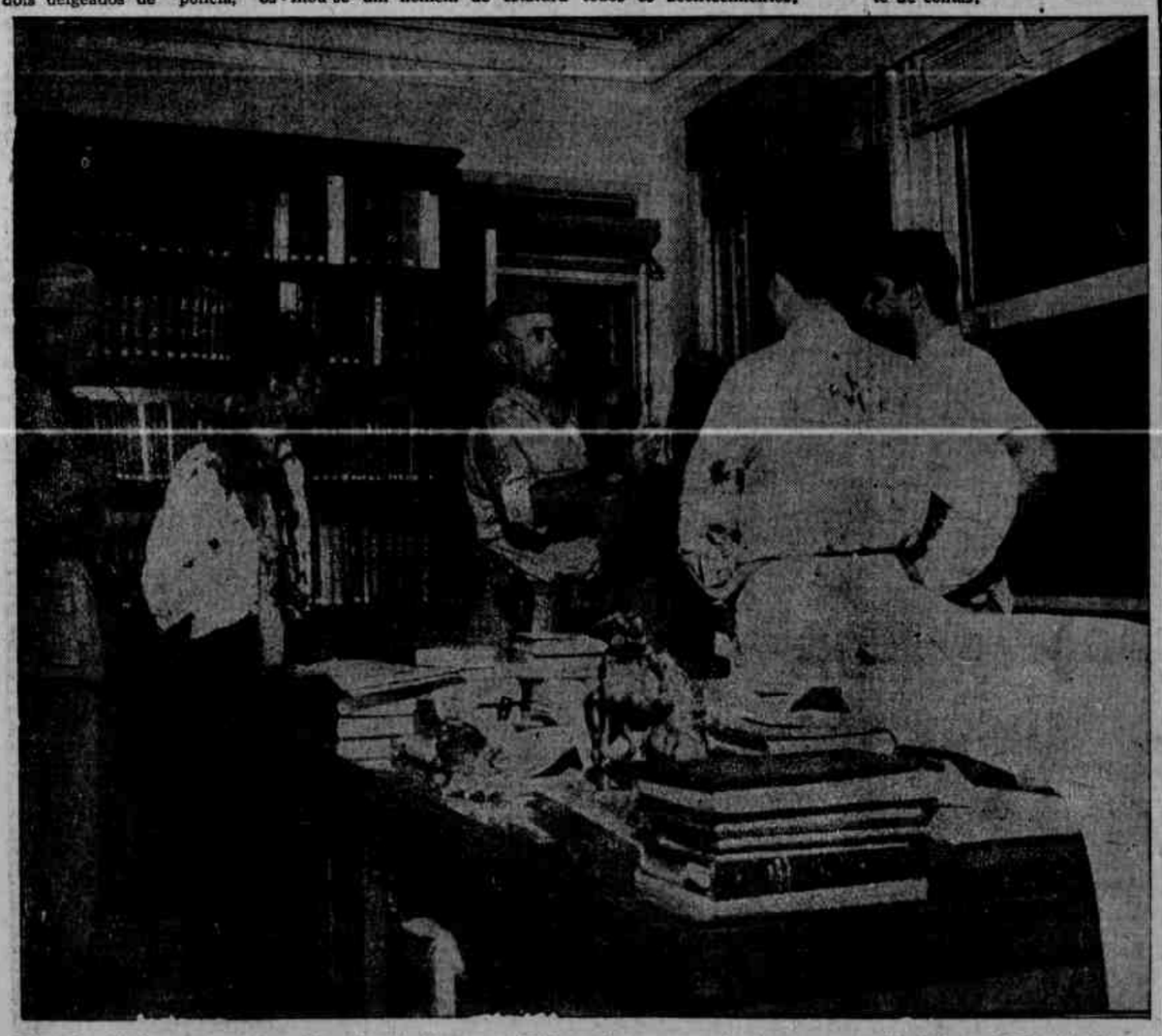

Momentos depois da agressão quando o tenente Alencar e soldados sob o seu comando chegavam ao escritorio do prof. Nehemias Gueiros

PROVAS DA RESPONSABILIDADE DA POLICIA:

O delegado de Vigilancia declarou ao tenente Alencar quando este chegou ao "Edif. Almare". — TRATA-SE DE UMA DILIGENCIA POLICIAL

O DELEGADO AUXILIAR AGUARDAVA O DESENROLAR DA CENA DENTRO DE UM AUTOMOVEL NA AVENIDA GUARARAPES

De uma testemunha ocular dos acontecimentos da madrugada de ontem, recebemos:

"A respeito das gravissimas ocorrencias da madrugada de hoje, é conveniente que eu lhe esclareça alguns detalhes, principalmente porque o tenente Alencar, referido nas reportagens do DIARIO DE PERNAMBUCO e Diario da Noite, comunicou ao comando da Policia Militar, em oficio bastante circunstanciado, o que chegou ao seu conhecimento e poude colher no local da "tragedia".

Achando-se o governador na obrigação moral de providenciar a designação de insuspeitas autoridades para apuração da verdade, e como não se saiba que destino talvez tome o documento firmado pelo tenente Alencar, é conveniente que se esclareçam alguns pontos interessantes:

Quando o tenente Alencar ouviu os tiros e, na qualidade de oficial de dia ao quartel do seu batalhão, saiu á procura de identificar o local de onde teriam partido os estampidos, em caminho, já na avenida Guararapes e nas imediações do "Edificio Almare", deparou com um automovel parado e no interior se encontrava um cidadão que foi logo reconhecido pelo tenente como sendo o delegado auxiliar Eudes Costa. Este, "cientificado" (?) pelo tenente sobre a existencia dos estampidos, respondeu-lhe displicentemente que iria á Secretaria da Segurança Publica buscar a policia." (textual).

Ao chegar ao "Edificio Almare", no pavimento terreo o tenente Alencar encontrou um desconhecido, que foi logo lhe informando que no 9º. andar tinha havido diversos tiros de arma de fogo e, ao que parece, já "havia gente morta".

Imediatamente sobe o tenente Alencar. Este oficial se fazia acompanhar de alguns soldados e, antes de atingir o 9º. pavimento, já então vêm descendo diversos individuos de revólver em punho, á frente o escriturario da Secretaria de Segurança Publica Genesio Roma, irmão do atual secretario da Segurança (?), alguns "com as vestes manchadas de sangue".

A' vista do que ocorrera, resolveu dar-lhes voz de prisão. E' quando surge em suas costas o delegado Moacir Sales, que faz ver ao tenente Alencar tratar-se de "uma diligencia policial", convencendo-se o tenente da veracidade da informação, isto porque o delegado foi logo perguntando: "O serviço foi feito?", respondendo os individuos que desciam as escadas: — "Foi e bem feito" (textual).

Duas atitudes deveras estranhaveis:

— A do delegado Eudes Costa, que se encontrava, antes, no interior de um automovel parado na avenida Guararapes, proximidades do "Edificio Almare";

— A do delegado Moacir Sales, que surgiu depois da ocorrencia, para relaxar a voz de prisão dada pelo tenente Alencar aos covardes agressores dos Gueiros e do jornalista Leal, alegando tratar-se de uma diligencia policial o ato de banditismo que haviam praticado (o dr. Moacir identificou-se, exibindo a carteira de delegado da capital!!!)"

PROTESTO DO DIRETÓRIO ACADÊMICO

O Diretório Acadêmico de Direito a propósito da agressão do jornalista José Leal, transmitiu os seguintes telegramas:

"Governador Barbosa Lima — Palácio Governo — Nesta — Diretório Acadêmico Direito espera vossência imediatas providências sentido punição responsáveis vergonhoso atentado praticado pessoa jornalista José Leal.

Crimes dessa natureza, comuns negregado periodo agumenonista, não merecerão, estamos certos, acobertamento ou proteção Governo preze sua dignidade.

Atenciosas saudações — Marcelo Pessoa, presidente.

"Secretaria Segurança — Nesta — Diretório Acadêmico Direito protesta veementemente contra selvagem atentado praticado elementos Policia Pernambucana pessoa jornalista José Leal pt Qualidade Chefe Policia estais obrigado ordenar imediata detenção alguns implicados confessaram publicamente crime pt Qualquer outra atitude vossa parte confirmará vergonhoso conceito Policia pernambucana perante opinião publica nosso Estado pt — Marcelo Pessoa — Presidente.

Nas galerias da assembléia, durante a sessão de ontem. No medalhão aparece o agente provocador conhecido por Lenine, elemento ligado aos tragicos acontecimentos de 3 de março

Elementos da policia tentaram praticar desordens na Assembléia Legislativa

Um homem de 3 de março nas galerias — "Entrem e metam o pau", uma frase ouvida pelos srs. Lael Sampaio e Vieira de Menezes — Impressões dos deputados: "A bravura e a dignidade do povo pernambucano exigem a saída do sr. João Roma (Luiz de França); "Evidente a participação das autoridades policiais" (Osvaldo Lima Filho); "Por que o delegado Moacir Sales fugiu?" (José Mixto); "Aumentou o numero de policiais, aumentou o numero de violencias" (Aderval Torres) — Palida defesa do governador e do secretario, pelo sr. Severino Mario — Analisa o sr. Lael Sampaio as violencias já praticadas em Pernambuco durante o governo Barbosa Lima Sobrinho

Encontraram extraordinaria repercussão na Assembléia Legislativa os acontecimentos da madrugada de ontem, em que se viram envolvidos o jornalista José Leal e os advogados Nehemias e Esdras Gueiros, este ultimo 1.º suplente de deputado pela União Democratica Nacional, até há dois dias atrás em exercicio, por se encontrar de licença o sr. Inacio de Lemos, e quem eventualmente substituia.

Varios deputados da Coligação Pernambucana profligaram veementemente o atentado, no que foram secundados, aliás, por elementos do proprio partido situacionista, como os srs. Luiz de França da Costa Lima e Osvaldo Lima Filho, que tiveram palavras rudes e asperas para com os autores e mandantes da brutal agressão.

Quando o sr. José Mixto de Oliveira, o primeiro orador a se referir ao caso, verberava o atentado criminoso, o sr. Luiz de França vinha chegando á Assembléia. Associou-se imediatamente ao protesto que o representante udenista formulava da tribuna. De sua bancada, o sr. Justino Alves, do PST, deu o segundo aparte da tarde. E' que entre os agredidos se encontrava o 1.º suplente de deputado pela UDN, o sr. Esdras Gueiros, até dois dias atrás em exercicio.

— A bandeira de Pernambuco devia estar hasteada no edificio, a meio-pau, em sinal de protesto — disse o sr. Justino Alves, aludindo á condição do sr. Esdras Gueiros, que, como 1.º suplente, goza de imunidades asseguradas pela Constituição do Estado.

O sr. Lael Sampaio juntou o seu protesto ao do sr. Justino Alves e o sr. Diocleciano Pereira Lima

(Conclue na 2.ª pagina)

Ainda no recinto da assembléia, são vistos elementos da policia, que teriam sido instruidos para perturbar os trabalhos

COOPERATIVA DOS USINEIROS DE PERNAMBUCO LIMITADA

NOTA OFICIAL

O Conselho de Administração da Cooperativa dos Usineiros de Pernambuco Limitada, do qual faz parte integrante como seu presidente o Sr. José Pessoa de Queiroz, atualmente no Rio de Janeiro, tratando de assuntos de interesse da classe, vem reiterar que não tem motivos para discutir de público os negocios de sua economia interna, e que na forma dos seus estatutos não se tem subtraído, nem se eximirá de submeter aos seus associados em suas assembléias, a orientação adotada para solução de todos os assuntos de interesse da organização que dirige.

O Presidente da Cooperativa dos Usineiros atua de comum acordo com os demais membros do Conselho de Administração, e qualquer operação de vulto — como a venda realizada á Cia. União dos Refinadores de São Paulo — é sempre debatida e resolvida pelo Conselho de Administração.

Todavia, excepcionalmente, á proposito ainda dos editoriais da "Folha da Manhã" deliberou esclarecer o seguinte:

1) Na venda feita para São Paulo, que foi de ..... 1.178.164 sacos, sendo 1.000.000 á Cia. União dos Refinadores e 178.164 á Cia. Usinas Nacionais, não houve intermediários, tendo sido as negociações iniciadas pelo presidente do Conselho de Administração e pelo Sr. Gerente da Cooperativa, em São Paulo, aos 25 de julho de 1948 e submetida não sé á Comissão de Vendas, como ao Conselho de Administração desta Cooperativa e ainda a muitos outros elementos de expressão da classe. Esta operação foi a de maior significação já realizada até hoje, dentro da politica açucareira nacional, permitindo a volta de Pernambuco a um mercado do qual a concorrencia o havia eliminado. O resultado da operação está á vista de todos aqueles que trabalham no mercado açucareiro.

2) Quanto ao prejuizo de que teria sido vitima a usina Tiúma, cumpre esclarecer que esta Cooperativa ao receber os açucares dos seus associados, armazena-os por tipo e não por usina, do mesmo modo que ao vendê-lo o faz por tipo; resume-se, assim, o tão falado "prejuizo no embarque pela usina Sta. Terezinha, do açucar adquirido á Cooperativa, operação feita em igualdade de condições com os demais compradores que são inumeros, inclusive diversas outras usinas do Estado, conforme documentos em nosso poder.

3) Finalizando, o Conselho de Administração da Cooperativa dos Usineiros de Pernambuco, inteiramente solidário com o Sr. José Pessoa de Queiroz, a quem a Assembléia reelegeu em memoravel eleição, no dia 2 de dezembro do ano próximo findo, tem a dizer que a criação de cooperativas é regulada por lei especial e que o assunto é privativo dos industriais açucareiros, nem siquer cabendo á Cooperativa dos Usineiros de Pernambuco Limitada sôbre êle se pronunciar. No entanto, pode o Conselho de Administração desta entidade afirmar que ela tem realmente prestado assinalados serviços aos seus associados, constituindo-se intransigente defensora dos seus interesses, que tem acautelado com êxito, conforme recentemente ficou demonstrado na solução favorável da crise açucareira em que se desenvolveu a safra 47/48.

Recife, 2 de fevereiro de 1949.

LUIS IGNACIO PESSOA MELLO
MANOEL CAETANO DE BRITO
MANOEL MAROJA
JORGE DANTAS BASTOS

Juiz para presidir o inquerito

Dirige-se ao Tribunal o governador do Estado

A propósito da agressão sofrida, nesta capital, pelo jornalista José Leal, o governador Barbosa Lima Sobrinho dirigiu, ontem, os seguintes oficios:

"Of. n. 47 — Ao Exmo. sr. desembargador presidente do Tribunal de Justiça.

Venho solicitar a v. excia. que se digne de indicar, nos têrmos do § 1.º do art. 88.º, da Constituição do Estado, um juiz para proceder a inquérito, formação de culpa e julgamento dos implicados nos fatos delituosos de que foi vitima, na madrugada de hoje, nesta cidade, o sr. José Leal.

Dadas as circunstâncias que os cercaram e a condição de alguns dos apontados como responsáveis por êles, acha o govêrno não apenas aconselhável, mas necessária a providência solicitada.

O caso se enquadra rigorosamente no dispositivo constitucional acima referido.

Reafirmo a v. excia. os meus protestos de alto apreço e distinta consideração. — (a) **Barbosa Lima Sobrinho**, governador do Estado".

"Of. n. 48 — Ao sr. procurador geral do Estado.

Solicito-vos a indicação de um promotor para integrar a Comissão Judiciária encarregada de apurar os fatos delituosos, verificados na madrugada de hoje, nesta cidade, e dos quais foi vitima o sr. José Leal. Saudações. — (a) **Barbosa Lima Sobrinho**, governador do Estado".

A secretaria do Govêrno distribuiu à imprensa a seguinte nota:

"O govêrno do Estado, diante da agressão sofrida pelo sr. José Leal, tomou providências imediatas, mandando garanti-lo, até o embarque, por meio de oficiais da Fôrça Policial do Estado. Ordenou ainda a realização imediata do corpo de delito e resolveu solicitar ao Tribunal de Justiça a indicação de um juiz, para a presidência de uma Comissão Especial de inquérito e formação de culpa, para que possa apurar as responsabilidades pela autoria dos fatos verificados. Assegura, desde já, que aplicará todas as punições que sejam indicadas, para traduzir sua formal condenação à agressão, que não está em correspondência com a orientação de segurança e liberdade, que o govêrno manterá de qualquer modo, contra quaisquer obstáculos.

Com êsse propósito, o govêrno desde já declara que atribui à Comissão Judiciária a faculdade de indicar quaisquer providências de ordem administrativa, que concorram para a apuração das responsabilidades, afim de que sejam imediatamente tomadas pelo Poder Executivo."

DIARIO DE PERNAMBUCO

(Orgão dos Diários Associados)

FUNDADO EM 1825 — Diretor ANIBAL FERNANDES

Redação e administração: Praça da Independencia — Recife — Sucursais: Rio de Janeiro — Serviços de Imprensa Ltda., Pr. Getulio Vargas, 2 (Ed. Odeon - sala 802); São Paulo — Serviços de Imprensa Ltda., Rua 7 de Abril, 341 - Alagôas — Rua do Comercio, 18 - 1.º and. Maceió; Paraiba — Av. João Machado, 1075, João Pessôa; Av. Maciel Pinheiro, 97 - 1.º and., Campina Grande; Rio Grande do Norte — Av. Rio Branco, 513, Natal.

A correspondencia de ordem comercial deve ser endereçada ao gerente do DIARIO DE PERNAMBUCO. Para anuncios procure o Dep. de Publicidade. TELEFONES: Direção e redação 6650. Gerencia 6027. Assinaturas: No País: Ano Cr$ 220,00, semestre Cr$ 120,00. No exterior: Ano Cr$ 440,00, Semestre, Cr$ 240,00. Pagamento adiantado. - Cobrador autorizado: JOSÉ FLORIO.

SEXTA-FEIRA, 4 DE FEVEREIRO DE 1945

OS RESPONSAVEIS DO CRIME

Si o sr. Barbosa Lima está inocente do sangue do jornalista José Leal não faça o Pilatos, de que consta ser ardoroso patrono, nem se ponha a reler o seu La Fontaine. Mande lavrar a demissão do secretario da Segurança Publica, sr. João Roma, que é um fator de intranquilidade e um perigo para as instituições democraticas nesta terra.

Porque a agressão da madrugada de ontem — que os jornais do ex-interventor com certeza irão explicar como praticado pela propria vitima, a golpes de giletle — é apenas uma consequencia de fatos anteriores, diante dos quais o sr. Barbosa Lima permaneceu com a sua algidez habitual.

O roubo das malas e dos documentos dos jornalistas José Leal e José Medeiros, o qual deu lugar á mentirosa, cinica e relesmente sensacionalista reportagem, divulgada pelos jornais do antigo interventor, permanece até hoje impune. Foi a policia de Pernambuco que o executou, com a maior frieza e cinismo.

Do fato teve conhecimento o sr Barbosa Lima e não tomou a minima atitude, não aplicou aos autores de tão vergonhosa cena um padre nosso de penitencia. Assim resvalamos para os piores dias do policialismo estadonovista, quando os capangas do governo tocaiavam altas horas da noite a jornalistas indefesos, para tirar-lhes a vida com a mais indigna cumplicidade oficial.

Até hoje não se sabe que fim levaram as diligencias assoalhadas para punir a agressão sofrida pelo diretor do DIARIO DE PERNAMBUCO, e é publico e notorio que foi a propria policia que o executou. Hoje repete-se a cena, para aparecerem as mesmas insinceras e cinicas promessas de providencias tardias.

O maior responsavel pela agressão ao jornalista José Leal é o secretario da Segurança, sr. João Roma, que a esta hora deveria estar exonerado. Não o fazendo, o governo tomou para si o cobarde e vil atentado, que é uma nodoa eterna numa administração que se anunciou de tão pacificos propositos.

Hoje, o sr. Barbosa Lima rasgou a sua fantasia. E já rasgou tarde; só o fazendo ao que parece pela proximidade dos festejos carnavalescos. Mantendo o sr. João Roma na Secretaria da Segurança, depois de ser ostensiva o coparticipação de elementos da policia, inclusive de um delegado da capital, que comandou o assalto ao escritorio de advocacia dos irmãos Gueiros, o sr. Barbosa Lima adotou o crime e com ele se acumpliciou, pondo termo assim á lenda de sua tão falada "benignidade"

PRA QUE COMISSÃO?

Pra que nomear-se uma comissão judiciaria, afim de apurar a agressão ao jornalista José Leal? Tudo está perfeitamente claro e nitido. Quem fez a agressão foi a policia. Quem comandou a agressão foi um delegado de policia. O sr. Barbosa Lima não precisava solicitar ao Tribunal de Justiça a indicação de um juiz, para presidir uma Comissão Especial de Inquerito. Basta mandar vir á sua presença o coronel Viriato de Medeiros e o tenente Alencar, que ambos lhe dirão quem praticou o atentado.

Eis como um dos matutinos de ontem noticiou o edificante episodio:

"Logo ao ouvir os primeiros disparos, o tenente Alencar, oficial de dia do quartel do 2.º Batalhão da Policia Militar, que fica situado nas proximidades, dirigiu-se para o escritorio, lá permanecendo afim de se inteirar da ocorrencia.

Em palestra com a nossa reportagem, o tenente Alencar declarou que, entre os assaltantes que iam saindo do predio na ocasião mesma em que chegava, encontrava-se o sr. Genezio Roma. O delegado Moacir Sales, que se encontrava á entrada do edificio, no andar terreo, teria impedido a prisão dos agressores. O tenente Alencar acrescentou ainda que o delegado Moacir Sales perguntou aos assaltantes, na ocasião em que desciam do predio:

— Fizeram o serviço bem feito? — ao que responderam êles afirmativamente.

Minutos depois chegou ao escritorio do dr. Nehemias Gueiros o delegado Eudes Costa que, acompanhado de um investigador, ofereceu-se para garantir os presentes, o que não foi aceito".

Está ai a verdade patente: um dos agressores é irmão do secretario da Segurança. E o fato de ter um delegado de policia perguntado "se fizeram o serviço bem feito" indica claramente que a agressão foi puramente policial.

Ora, se a agressão foi policial, a nota do governo, ontem divulgada, é uma suja farsa. Não é verdade que o governo deseje manter aqui uma "orientação de segurança e liberdade", pois se assim fosse já teria punido os autores do roubo das malas e dos documentos dos jornalistas José Leal e José Medeiros, o que até hoje não fez, nem fará.

Cetico, frio e distante, o sr. Barbosa Lima quer desapertar para a esquerda, sem ferir aos correligionarios do peito. Por isso nada ha a fazer, senão que cada qual se decida a defender caro a vida, adotando a pena de Talião: "olho por olho, dente por dente".

FE' EM DEUS E NA PONTARIA

Chega ao nosso conhecimento que novas agressões estão sendo preparadas contra jornalistas, no Recife. Ninguem se admire que nestes proximos dias tenhamos a registrar outros edificantes episodios. E assim o Recife mergulhará na lei da **jungle**, o que será particularmente edificante, no governo do academico e jornalista Barbosa Lima.

Aliás o que se diz, á boca pequena, é que o sr. Barbosa Lima governa cada vez menos o Estado. Os ultimos acontecimentos provam á evidencia que o nosso governador reina, mas não governa. Quem governa é o sr. Agamenon, que anda pelos suburbios fazendo a sua demagogia delirante; ameaçando Deus e o mundo; querendo interferir nas associações de classe para alterar a sua diretoria, isso contra a vontade de seus membros; e se aliando ostensivamente aos comunistas para o proximo pleito eleitoral.

Quem governa tambem é o sr. Etelvino, que sustenta prefeitos e delegados de policia jogadores de bicho e arranca do governador a menor iniciativa em assuntos de ordem administrativa. O sr. Barbosa Lima, sem maioria na Assembleia, sem jornais que o defendam, sem amigos que o protejam, isolado e confinado em Palacio, já arma, segundo se diz, nova viagem ao Rio, porque a primeira foi improficua.

Duas pessoas realmente mandam em Pernambuco: o sr. Agamenon e o sr. Etelvino. O sr. Barbosa Lima não manda nada.

Porque não mandou lavrar ainda a demissão do secretario da Segurança? Porque o sr. João Roma é o sr. Etelvino. Porque não demitiu tambem ao delegado, envolvido na agressão a José Leal? Pelo mesmo motivo. A nota oficial de ontem obedece, de um lado, á tatica do adiamento; e de outro á tecnica do despistamento. Si o governador quizesse tomar o pião na unha, tudo estaria normalizado em poucas horas e ninguem tinha a audacia de assumir de publico a responsabilidade da cena selvagem. Mas o governador não tem confiança em si e se arreceia da "cortina de ferro" dos dois sinistros "manda-chuvas". Por isso deixa correr o marfim, ora lendo La Fontaine, ora cada vez mais se abstraindo e se ensimesmando.

Vamos dar tempo ao tempo e esperemos por novas "expedições punitivas". A arrogancia com que um irmão do secretario da Segurança assume a autoria do vergonhoso delito e a circunstancia de um delegado da capital estar ostensivamente envolvido na façanha são bem significativas.

Só ha uma cousa a fazer: é repetir a frase de um jornalista pernambucano ha pouco aqui divulgada: fé em Deus e na pontaria. Si formos esperar pelas providencias do governo, estaremos fritos.

CERDAN E A PILHA ATOMICA

Austregesilo de ATHAYDE
(Copyright dos "D. A.")

PARIS, dezembro.

Durante os poucos meses de minha estada aqui, a França teve dois grandes momentos de legitimo gaudio nacional.

A vitória de Marcel Cerdan sobre seu competidor americano conquistou-lhe o campeonato mundial de box para os meio-pesados.

O grupo de técnicos em energia atômica chefiado pelo famoso cientista Joliot-Curie, construiu a pilha Zoé, que dá ao país possibilidades de fazer, por sua própria conta, investigações no campo nuclear.

* * *

Esses dois êxitos, nas batalhas desportivas que tanto interessam ás massas e na concorrência cientifica, num setor que parecia privativo dos anglo-saxões, como que restabeleceram a confiança dos franceses em si mesmos.

A imprensa ocupa-se larga e continuamente desses acontecimentos e Cerdan já está no Museu Grévin, entre os grandes nomes do mundo e atrai maior curiosidade do que os homens de Estado, generais ou famosos escritores.

Ele realizou uma façanha que não esteve ao alcance de Carpentier, no fim da guerra de 13, quando Dempsey o abateu com os seus punhos de aço, no fim do terceiro "round" duma peleja que provocou a atenção de todas as nações.

* * *

A maneira pela qual a imprensa descreve a pilha atômica de Joliot-Curie dá a impressão de que tudo quanto se fez anteriormente nesse assunto, inclusive o "plano de Manhattan", de que saíram as bombas de Los Alamos, de Hiroshima, Nagassaki e Bikini, não passou da aplicação de descobertas francesas.

Na verdade, a contribuição da ciência de Langevin e Pérrin, nos trabalhos de que resultou o dominio do segredo atômico pelo homem, foi enorme. A França tem de que se orgulhar.

"Zoé", encerrada no forte de Chatillon, não é, por enquanto, grande coisa. Significa, porém, que o gênio francês não se estagnou e se empenha em abrir novos caminhos á glória da ciência universal.

ENTRE O VINAGRE RUSSO E O ÓLEO REFINADO AMERICANO

ASSIS CHATEAUBRIAND

BORDO DO "RAPOSO TAVARES", entre Leme e Campinas, 1 — Se o presidente Truman se vai encontrar com o sr. Stalin, o mandatário americano, delegado de uma democracia, a qual enobrece e dignifica o individuo, se está prestando apenas a mais um entremês com o ditador russo, tirano de uma sociedade que é o oposto dos Estados Unidos. Não há possibilidade de linha reta nos movimentos tortuosos dos reptis do serpentário do Kremlin. Só é possivel negociar, para selar pactos, com aqueles que transigem de boa fé. Com os russos não há que recomeçar mais, partindo de um tal equivoco. Eles procuram vantagem á sombra do cáos. Seu interesse reside na confusão e na desordem. A sociedade soviética está longe de ser o mundo do entendimento e da compreensão. Encontramos a má fé logo na superficie das suas ações.

Se há uma raça de politicos infinitamente inteligentes e habeis são os que compõem as guarnições de Stalin. Eles não se equivocam sobre nada e tampouco sobre ninguem. Os outros é que se enganam sobre eles, nos movimentos das pedras do xadrez internacional, onde um jogo, cuidadosamente arquitetado, salta á vista: lançar as potencias democráticas ou não umas contra as outras, enfraquecê-las, para, no fim, ficar o russo na mão com a sardinha que ele tirou com a mão do gato.

Em 1939, esmagaram e esquartejaram a Polonia com a Alemanha. Depois foram com os aliados esmagar e dividir a Alemanha. Adormeceram o Japão com o tratado de não-agressão, que deixava os militaristas de Tókio de braços livres para atacar os Estados Unidos e a Inglaterra em 1941. Abatido que foi o Japão, Moscou representou o papel de honra, que teve Mussolini com a França em 40. Declarou, em 45, guerra ao Império Nascente, e foi buscar de novo as Sakhalinas e o porto livre de gelo, que é Porto Arthur, de um inimigo desarmado pelos golpes da mais implacável e formidável máquina de guerra que ainda operou no Extremo Oriente. Os dois maiores adversários da Russia, a leste e a oeste, foram aniquilados: o Japão e a Alemanha. Um e outra ela os abateu com um mínimo de sacrificio. A Alemanha de Hitler não estava nos seus projetos golpeá-la em 41. Certa de que os Estados Unidos entrariam cedo ou tarde na guerra para salvar a Inglaterra, que era a sua ultima linha de defesa contra o imperialismo germanico, a heroica paciencia estava aguardava um desgaste muito mais profundo do hitlerismo para passar a ferí-lo. Estava certo o Fuehrer tomando a iniciativa de declarar guerra á Russia, enquanto tinha ainda ele substancia, ou fosse, enquanto os Estados Unidos não se poderiam engajar a fundo na luta na Europa.

Todo o jogo russo é um jogo duplice, para o qual não há corretivo. Quando parece que vai apaziguar é para entorpecer o outro lado. Trata-se de duas politicas, de dois sistemas antagonicos, para os quais não vemos conciliação possivel. O ocidente e o oriente terão que escolher entre a tese da revolução permanente, dos povos fundidos na ideologia comunista, sob a égide do Kremlin, e o principio da ordem internacional, fundada no respeito da independencia nacional. Ou seja a vassalagem eslava ou o principio da soberania das nações, sob a égide norte-americana e do Império Britanico.

Estamos até agora num empate. A infantaria russa e a aviação soviética podem, no primeiro embate, ocupar todo o continente. Não há como empregar a bomba atomica para tirar russos de dentro de Paris, Berlim, Viena, Roma, Madrid, Munich. Na primeira arrancada, a partida está previlamente ganha pela infantaria e a avição russas. Eis o segredo de Polichinello, da hesitação anglo-americana em atacar a Russia, para obrigá-la a colaborar num mundo de cooperação e de entendimento, sob a tutela das Nações Unidas. Falta força fisica, neste momento, aos Estados Unidos para desalojar, numa guerra de curto prazo, os exércitos soviéticos da Europa continental.

Os homens livres, em um mundo livre, terão que desistir de viver em um planeta sovietizado. E' o sovietismo a agressão, ou sejam todas as energias de uma minoria facciosa e audaz, que toma conta do poder para atacar: a) no plano interno, a liberdade de pensamento, de consciencia e da religião, o que se traduz nos homens se expressarem livremente, escolherem seu próprio governo, intervirem nas atividades desse, trocá-lo, para que um oligarca não se entronize nas posições, desvirtuando o principio chave da democracia, que é a temporariedade dos mandatários do poder publico; b) no plano internacional, para agredir a estabilidade dos Estados que se recusam a eleger as fórmulas totalitárias, em ligação com o Kominform, como o seu sistema de governo. Esses ou são prepara-

(Conclue na 5.ª pagina)

ATOS DO GOVERNO FEDERAL

RIO, 3 (Meridional) — O presidente da Republica assinou decretos na pasta da Guerra:

exonerando o coronel Nestor Souto de Oliveira, de Chefe do Estado Maior da 1.ª Divisão de Infantaria; e o tenente-coronel Joaquim Marques Santiago, das funções de Chefe da 4.ª Circunscrição de Recrutamento.

Classificando, por necessidade de serviço, o Coronel Pedro Eugenio Pires, no Quadro do Estado Maior da Ativa; o Tenente-Coronel Intendente Bolivar Medeiros, Chefe do Estabelecimento de Subsistencia da 2.ª R. M.; o tenente-coronel Arnaldo Augusto da Mata, no Quadro Suplementar Geral; no Quadro do Estado Maior da Ativa, os Tenentes-coroneis Luiz Ferraz Sampaio, Paulo de Queiroz Duarte, Fabio de Castro, Genaro Bontempo, Zero Perdição de Souza Silveira, Sebastião Costa de Almeida e José Lopes Bragança; e os majores Adalberto Guimarães, Lauro Alves Pinto, Siculo Rodrigues Perlingueiro, José França, Americo José Brasil e Veterinários Pedro Antonio Rolim e José Patrocinio Magalhães Leite.

Nomeando, por necessidade de serviço, os Coroneis Gaspar Feliciano Costa, Chefe do Gabinete da Diretoria do Ensino do Exercito; Augusto da Cunha Magessi Pereira, Chefe do Estado Maior da 1.ª Divisão de Infantaria; Humberto de Alencar Castelo Branco, Chefe de Secção do Estado Maior do Exercito; Arlindo Maurity da Cunha Menezes, Secretário da Comissão de Promoções do Exercito; Ademar de Queiroz, chefe do Gabinete do Estado Maior do Exercito; Celso Ferreira Veloso, Chefe da 4.ª C. R.; e Julio de Teles Menezes, Chefe de Secção do Estado Maior do Exercito; os Tenentes-Coroneis Enio da Cunha Garcia, para servir na Escola de Instrução Especializada; Aristo Martins de Oliveira, Chefe do Serviço de Material Belico da Artilharia de Costa da 1.ª R. M.; Luiz Maximo Pereira de Araujo Junior, para servir na Secretaria Geral do Ministerio da Guerra; o veterinario Gastão Goulart, Chefe do Serviço de Veterinaria da 2.ª R. M.; e o técnico Mario Costa Campos, para servir na Fabrica de Ma-

(Conclue na 9.ª pagina)

"Não estou na Russia, mas na França livre", diz Kravchenko

Depõem as primeiras testemunhas citadas pelo engenheiro russo no processo movido contra a revista "Les Lettres Françaises"

PARIS — (AFP) — A quarta audiencia do processo de Victor Kravchenko contra "Les Lettres Françaises" e André Wurmser começou ás 13 horas e 25. A sala está ainda mais cheia que em dias anteriores. Logo que é iniciada a sessão, o presidente Durkheim fez chamar as testemunhas que devem depôr hoje. O advogado Nordman declara ter algumas perguntas a fazer a Kravchenko.

"Saistes da Comissão de Compras Sovieticas — diz o defensor de "Les Lettres Françaises" — a 1.º de abril de 1944. E destes uma entrevista ao "New York Times" no dia 4 do mesmo mês. Que fizestes entre o 1.º e o 4.º? Quem vos pôs em contacto com o "New York Times"?

"Não quero responder essas perguntas — declara Kravchenko. — Fui auxiliado para encontrar um quarto, que paguei com meu dinheiro. Tambem fui auxiliado para receber os jornalistas. Aliás, não só os do "New York Times". Não quero mencionar os nomes das pessoas que me auxiliaram, pois poderiam ter dificuldades, mas conservei o texto russo dessa entrevista".

Nordman estranha a rapidez com que Kravchenko, depois de abandonar a Comissão de Compras Sovietica, entrou em contacto com a imprensa norte-americana, e tira a conclusão de que, como seus constituintes afirmaram, Kravchenko pertence aos serviços secretos norte-americanos.

"Não foi nenhuma entrevista no hotel. Tive essa idéia muitos anos antes de abandonar meu serviço."

Nordman considera excessivas as precauções adotadas por Kravchenko depois de sua partida de Washington. Heizmann, um dos advogados do demandante, exclama: "E a morte de Trotsky? Era necessario que Kravchenko adotasse precauções."

"Kravchenko foi certamente interrogado pela policia norte-americana. Quando e como? — indaga Nordman, acrescentando ao ver Kravchenko sentado: "Que se levante e faça o favor de ficar de pé", um prolongado murmurio ergueu-se da sala.

ACUSAÇÃO SEM PROVA

"Não tive relações com nenhuma policia, nem as penso ter — respondeu o demandante. — Paguei caro minha independencia." "Não compreendo — prossegue — porque Nordman, Wurmser e Morgan não trazem aqui a prova de que pertenço aos serviços secretos norte-americanos. Eles que me acusam devem trazer a prova" e Kravchenko volta a sentar-se.

Nordman exclama: "Fazei o favor de ficar de pé." "E' inadmissivel que pretendais obrigar uma das partes a ficar de pé" — declara então severamente o presidente.

Nordman continúa a insistir em saber se Kravchenko foi interrogado pela policia norte-americana ao abandonar a embaixada sovietica. Heizmann aconselha a seu constituinte que não responda antes de comparecimento das testemunhas sovieticas citadas por "Les Lettres".

"Ignoro se a policia norte-americana sabia onde eu estava, mas em todo o caso, eu soube três dias depois que a policia sovietica me seguia. Ante minha casa pude ver três agentes secretos russos."

Começa então longo debate sobre os diversos nomes empregados por Kravchenko e suas viagens pelos Estados Unidos e á França. "Conhedeis Paul Kedrine? — pergunta Nordman. Com um grande sorriso, Kravchenko responde: "Sim e não". Então Nordman ergue-se de um pulo: "Paulo Kedrine —exclama — é o nome usado por Kravchenko para se ocultar nos Estados Unidos e para vir á França." A isso o demandante responde: — "Quando troco de nome é para ouvir meus adversarios. Já usei mais de dez nomes. E para fugir de meus inimigos, talvez use mais dez ainda." Podeia mostrar vossos documentos?", pergunta Nordman, mas o procurador da Republica atalha o debate dizendo que parece tratar-se de um "interrogatorio da policia." E Kravchenko acrescenta: "Não estou na Russia, mas na França livre." Essa frase provoca vivos aplausos na sala e o juiz presidente manda expulsar os mais barulhentos.

CITAÇÃO ERRADA

Em seguida, Nordman faz uma demorada análise dos pseudonimos usados pelo demandante e termina dizendo que, como afirmou "Les Lettres Françaises", trata-se de um agente dos serviços secretos norte-americanos. Com efeito, para poder viajar com nomes falsos é preciso que sua atividade interesse á politica externa dos Estados Unidos."

Reina animação na sala quando Heizmann observa que o deputado comunista Grenier, que depôs em sessões anteriores contra o demandante, declara, a proposito de um discurso de Stalin, que a frase citada pelo autor de "Escolhi a liberdade" em seu livro não era exata. Heizmann mostra então a tradução do famoso discurso do marechal sovietico, onde se encontra, quase nos mesmos termos, a frase incriminada. Grenier é novamente convocado. "Tratastes Kravchenko de mentiroso, mas é inexato" — observa o advogado. Grenier declara: "Disse que o texto não era absolutamente exato."

PRIMEIRA TESTEMUNHA

Depois deste inicio, chama-se a primeira testemunha citada por Kravchenko. Trata-se de um antigo oficial da esquadrilha "Normandie-Niemen", Moynet, "Herói da União Sovietica", deputado republicano independente, que viveu na Russia durante a guerra. Depois de render homenagem a seus irmãos de armas russos, Moynet

(Conclue na 5.ª pagina)

ATOS DO GOVERNO ESTADUAL

Remoção de professoras de Pré-Orientação Profissional, no Interior

O governador do Estado assinou os seguintes atos:

nomeando o assistente, padrão "J", do Instituto de Pesquisas Agronomicas, engenheiro-agronomo Demostenes Soares da Silva, para exercer identico cargo, no mesmo Instituto, contando-se o seu exercicio a partir de 1.º do corrente;

nomeando o extra-numerario mensalista do Instituto de Pesquisas Agronomicas, quimico industrial Vicente Barreto da Costa Pereira para exercer o cargo de assistente, padrão "J", do mesmo Instituto, enquanto durar o impedimento de Romildo Ferreira de Carvalho, contando-se o seu exercicio a partir de 1.º do corrente;

nomeando o servente, padrão "B", do Instituto de Pesquisas Agronomicas, Djalma Satiro Timoteo, para exercer o cargo de dactilografo, padrão "D", do mesmo Instituto, enquanto durar o impedimento de Maria Luiza Lins Vanderlei Jacome, contando-se o seu exercicio a partir de 1.º do corrente;

nomeando o extra-numerário mensalista do Instituto de Pesquisas Agronomicas, Gilberto de Andrade Lima, para exercer o cargo de servente, padrão "B", do mesmo Instituto, enquanto durar o impedimento de Djalma Sátiro Timoteo, contando-se o seu exercicio a partir de 1.º do corrente;

nomeando o escriturario, padrão "F", efetivo, da Diretoria da Produção Vegetal, Wilson Pinheiro Buononato Damasceno, para exercer o cargo de auxiliar, padrão "J", da Diretoria de Terras e Colonização contando-se o seu exercicio a partir de 1.º de fevereiro do corrente ano;

reconduzindo o professor catedratico da Escola Superior de Agricultura, Manoel Rodrigues Filho no cargo de diretor, padrão "Q", em comissão, da mesma Escola, contando-se o seu exercicio a partir de 1.º de janeiro ultimo;

determinando que o assistente, padrão "L", da 8.ª Cadeira da Escola Superior de Agricultura de Pernambuco, engenheiro-agronomo Expedito Meira Couceiro, passe a ter exercicio na 10.ª cadeira, Fitopatologia e Microbiologia Agricola, da mesma Escola, contando-se o seu exercicio a partir de 1.º de janeiro ultimo;

determinando que o assistente, padrão "L", 3.ª Cadeira da Escola Superior de Agricultura de Pernambuco, Antonio Santiago Passos, passe a ter exercicio na 16.ª Cadeira — Zootecnia Especial, da mesma Escola, contando-se o seu exercicio a partir de 1.º de janeiro ultimo;

pondo á disposição do Instituto Tecnológico o auxiliar da Contadoria Geral do Estado, José Placidinio Ribeiro, a partir de março proximo, sem onus, porém, para a Secretaria da Fazenda;

nomeando Geraldo de Magalhães Melo, Paulo Cavalcanti Silva, Rubem Henriques de Souza Nogueira, José Sávio Vanderlei, Antonio Nogueira Lira e Milton José Duarte, para exercerem os cargos de assistentes de Ensino, padrão "G", da Escola Industrial de Pernambuco, respectivamente, nas cadeiras de Matemática (1.ª e 2.ª) Portuguêz (1.ª e 2.ª) Ciencias Fisicas e Naturais e Geografia e Historia, contando-se os seus exercicios a partir de 1.º do mês em curso;

transferindo o dr. Lourinaldo Lins da Cruz Gouveia, analista, padrão "F", do Departamento de Assistencia Hospitalar, para identico cargo, de igual padrão, da Maternidade do Derbi, do aludido Departamento, contando-se o seu exercicio a partir de 1.º do corrente, fazendo-se no seu titulo a necessaria apostila;

removendo as professoras Maria de Lourdes Feitosa Chaves, da cadeira n. 41, de pré-orientação profissional, padrão "C", do Grupo Escolar Bento America, da séde do municipio de Belo Jardim, para a de n. 78, 2.ª entrancia, igual padrão, localizada no Grupo Escolar Barbosa Lima, do municipio da Gloria do Goitá, e desta para aquela, a professora Helena Martinho Falcão, fazendo-se nos seus titulos as necessárias apostilas;

tornando insubsistentes os átos numeros 1651, 1688, 1919, 1930, 2016 e 2098, respectivamente, de 2, 4, 19, 20, 26 e 31 de dezembro de 1947, que criou os cargos de assistentes das diversas cadeiras da Escola Industrial de Pernambuco;

promovendo Perpetua Lira Brayner Rangel, professora de pré-orientação profissional, padrão "C", localizada no Grupo Escolar Professor Vicente da Silva Monteiro, do municipio de Caruaru, com regencia na cadeira n. 45, para a cadeira n. 35, tambem de pré-orientação profissional, padrão "D", localizada no Grupo Escolar D. Sebastião Leme, da capital, presentemente vaga, uma vez que foi nomeada em virtude de concurso extensivo a todo o Estado;

nomeando Josefa Generino de Souza, para exercer o cargo de enfermeira, padrão "B", da Maternidade do Derbi, do Departamento de Assistencia Hospitalar, durante o

(Conclue na 9.ª pagina)

São Paulo começa a simplificar o jogo da sucessão

Murilo MARROQUIM

Abrindo praticamente sua candidatura á presidencia da Republica, o sr. Ademar de Barros modifica todo o jogo das combinações politicas. Agora é necessario começar tudo de novo: quer dizer, os politicos necessitam de uma nova serie de raciocinios, na base de inesperadas modificações no quadro eleitoral. Segundo informações seguras, o governador de São Paulo pretende lançar, possivelmente em março, um novo partido — que será efetivamente o seu partido. O PSP já não lhe serve, pois está minado e cheio de alas personalistas. Conforme informei em nota recente, na Camara Federal está sendo esperado o pronunciamento de uma nova bancada ademarista; e seus correligionarios otimistas imaginam que possam reunir um grupo de cerca de três dezenas de deputados.

* * *

Caso o sr. Ademar de Barros possa levar avante a sua candidatura, e possui muitas das probabilidades para o conseguir, a grande batalha eleitoral da sucessão vai ser realmente travada em São Paulo. Não parece que os mineiros se unam (os udenistas e pessedistas preferem o governo do Estado a uma união que dessé a Minas a presirencia da Republica), de sorte que o eleitorado paulista decidirá do pleito. A posição dos comunistas, dos getulistas e dos correligionarios do sr. Borghi terá importancia funcamental. O ultimo acaba de lançar o seu pronunciamento, indicando que não está comprometido. Ora, somente em São Paulo o sr. Borghi, de acordo com o pleito passado, espera contar com cerca de 400.000 eleitores, e outros tantos no resto do Brasil. Imaginando-se que o pleito presidencial se fira entre três candidaots, a sua votação será preciosa. Qual, a proposito, o seu partido? Negando-se a retornar ao PTB (a despeito dos emissarios que o sr. Getulio Vargas lhe tem enviado), o sr. Borghi tem natural interesse politico estadual, está determinado, por exemplo, a afastar o atual secretario da Agricultura de São Paulo, para substitui-lo. A atuação dos seus partidarios se faz sentir particularmente em Goiaz e Mato Grosso e vai estender-se pelo norte afora.

* * *

Tambem pelo norte está o sr. Ademar de Barros estendendo a sua zona de influencia, apoiando-se em varias comissões executivas. Em Mato Grosso, Goiaz e Paraná está organizando fortes grupos eleitorais. E' logico, portanto, que o governador de São Paulo seja talvez o politico que mais deseja dar um ano de governo constitucional ao general Dutra. Em tal caso, faria com a maior facilidade o seu substituto no governo de São Paulo; formaria uma bancada estadual e federal poderosa; influiria nos pleitos de alguns Estados e praticamente de todos eles traria deputados para o seu partido. A sua bancada na Camara Federal seria obviamente forte e sua posição ainda mais se fortaleceria para a ofensiva eleitoral em busca da presidencia da Republica.

* * *

O lançamento da candidatura do governador de São Paulo abre mais largas rotas para o preconisado entendimento entre o PSD e a UDN — e tambem o PTB do sr. Getulio Vargas. Alguns lideres udenistas e pessedistas já têm feito advertencias sobre o tempo que estão perdendo, enquanto os adversarios trabalham. O sr. Ademar de Barros, com efeito, não perdeu tempo. A UDN, conforme a nossa nota anterior, encontra-se ainda na encruzilhada e, com capacidade para decidir do pleito, pretende fazê-lo tanto quanto possivel em seu beneficio — de vez que renunciou inteiramente á uma candidatura de combate. O partido está desorientado: três ou quatro lideres sondam as possibilidades atuais, mas não atuam conjuntamente. Enquanto isso, o PSD estruturase e o sr. Nereu Ramos continua a reunir pelo menos dois terços do apoio dos seus correligionarios. Novas articulações se processarão agora, pois um adversario está á vista: o sr. Ademar de Barros começou a simplificar o jogo da sucessão, projetando-se. Agora o problema será eminentemente aritmetico: saber quais os votos perdidos e quais os votos que podem ser obtidos, aqui e ali.

O Momento Internacional

As informações de Nankim de ontem diziam que os exercitos comunistas fizeram uma parada ao longo do rio Amarelo. A impressão é que o impeto da arrancada vermelha diminuiu. Os nacionalistas voltaram a ocupar a capital da provincia de Henan. As exigencias do comando comunista parece terem perturbado todo o trabalho de pacificação.

Tem-se a impressão de que os nacionalistas, si prolongarem a resistencia e contiverem por mais tempo a pressão inimiga, poderão alcançar o objetivo mais razoavel para eles, que é dividir o paiz em duas zonas.

Somente um ingenuo da categoria do sr. Wallace iria acreditar nas mentiras e nas balelas sovieticas.. E' positivamente incrivel que um homem de sua categoria venha dizer que Stalins abriu outra vez a porta para entendimentos, quando publico e notorio é que até hoje a unica cousa que Staline tem feito é fechar as portas. Todas as portas.

O trabalho de restauração da Europa e de pacificação do mundo tem sido inteiramente boicotado pela Russia, bastando citar dois casos: o da Alemanha e o da Austria.

Tambem a recusa de cooperação com o plano Marshall — cousa que a Tchecoslovaquia se decidira a fazer — é outra prova evidente de que á Russia só interessa uma politica, que é mergulhar o mundo na miseria e tirar daí o melhor proveito. Para Wallace o que ha da parte das democracias são "loucuras", "as loucuras desses ultimos tempos", enquanto que se deve ouvir as palavras de Staline, "antes que seja tarde".

Sim, pode ser muito tarde. Antes da guerra estivemos muito acostumados a ouvir a pacifistas lunaticos do tipo de Wallace, bastando que se abra a historia e se leiam os episodios.

Ontem toda a imprensa sovietica e as emissoras russas passaram o dia a irradiar mentiras cinicas e revoltantes, como essa de que a Inglaterra e os Estados Unidos querem impor-se ao mundo pela força. E quando os Estados Unidos propuzeram o plano Marshall, terá sido tambem um ato de força? Os observadores imparciais e que não perderam de todo o senso das realidades, que respondam.

Começou ontem a farsa do julgamento do cardeal arcebispo de Budapest, incidente que não arrancou de Wallace e de outros democratas "progressistas" o minimo protesto. Estão todos convictos de que o cardeal traiu mesmo; e merece um pouco mais do que a forca.

DUELO CHINÊS

Costa REGO

(Exclusividade de DIARIO DE PERNAMBUCO)

RIO, 2 — O duelo — quer dizer: o desafio para a morte, a luta, com hora marcada, entre duas pessoas — é, meu Joaquim, tão velho quanto a humanidade.

Há, por exemplo, autores imaginosos que interpretam como duelo o episódio biblico referente ao assassinio de Abel. A História registra os casos de David e Golias, de Aquiles e Heitor, que teriam, em combates singulares, procurado resolver as querelas de seus respectivos povos.

O duelo tipico, na forma adquirida mais tarde, ficou sendo um encontro puro e simples de individuos, em razão de ofensas a vingar. Seu fundamento era a honra agravada. Os adversários marcavam então, o lugar onde se reuniriam armados e desta maneira, simbolicamente, o sangue do vencido lavava a ofensa.

O processo, Joaquim, é ainda hoje, comum. Para defender a honra, não falta no mundo quem mate ou tente matar o ofensor, mas em ataque subito, ou premeditado apenas por um dos contendores. Esta analogia mostra bem que o duelo, conforme dizem os moralistas e, aliás, também, aceitam os juristas, viola a primeira das leis da sociedade, aquela cujos preceitos excluem a justiça pelas próprias mãos da vitima. Assim, duelo é crime de morte; na melhor das concessões á sua prática, é suicidio.

O furor do duelo teve entretanto suas épocas, embora sob a repressão de alguns soberanos poderosos, quando os reis, além de reinarem, governavam. Há ofensas, mensava-se, que a justiça regular não apaga. O homem, sobretudo se pertencente á nobreza, devia dar imediata prova de seu esmerado zêlo pela boa fama do nome, e isto era negócio de espada ou pistola.

Nem todas as vezes, Joaquim, o duelo acabava em funeral. A regra do combate admitia-lhe a suspensão em determinadas circunstancias. O simples ferimento podia bastar á vingança do ofendido, e assim o duelo, nas classes privilegiadas, se tornava quase um ato mundano. Ia-se ao florete como ao teatro. Era de bom tom receber nos salões o olhar sedoso das mulheres belas como o homem de cinco ou seis duelos, o rival, digamos, do espadachim de Bergerac, herói de Rostand.

Mas nem em toda parte o duelo é assim, gracioso. No Japão, torna-se trágico, não é duelo rigorosamente, é prova de exterminio mutuo. Verificada a ofensa, desafiado pelo ofendido o ofensor, colocam-se os dois no lugar do encontro, empunhando o sabre dos sacrificios voluntários, e suicidam-se á vista um do outro. E' considerado vencedor na pendência de honra aquele que mais prontamente rasga o ventre.

Barbaridade oriental! exclamará você, meu Joaquim. Barbaridade, sim; oriental, não... Porque os chins têm um modo especial de bater-se em duelo sem derramar nenhum sangue. Os dois contendores sentam-se, em posição de onde possam fitar-se reciprocmaente, e começa cada um a incutir raiva ao adversário com o olhar. Eventualmente, são permitidos os insultos. Perderá quem mais se irritar, no fim da partida.

E' a esse gênero pacifico de duelo que se entregam agora, Joaquim, o general Dutra e o nosso Dr. Getulio, com respeito á sucessão presidencial. Eram tão amigos... lembra-se? Hoje, abominam-se. Poderiam rasgar o ventre, á moda japonesa. Preferem odiar-se, á moda chinesa. Tudo quanto você lê nos jornais sobre candidatos á próxima futura presidência da Republica nada mais é que isto: o general Dutra a enraivecer o Dr. Getulio; o Dr. Getulio a enraivecer o general Dutra. Quando ambos estiverem bastante raivosos, loucos de ódio, no fim de seu duelo, ouviremos talvez o general Dutra declarar: "Meu candidato é o

FATOS DIVERSOS

Horrivel abalroamento dum caminhão com um onibus, na Estrada de Belém

Além dos danos materiais, sairam feridas nove pessoas — Evasão dos culpados — Outras ocorrencias policiais

Quinze minutos depois das 15 horas de ontem, á Estrada de Belem, em Campo Grande, o caminhão p. 10105, dirigido por um motorista não identificado, colidiu com o onibus n. 9030, quando ambos se deslocavam para o centro em grande velocidade. Na confusão estabelecida, os profissionais culpados evadiram-se, para evitar a flagrancia.

Como consequencia do desastre, além dos sensiveis estragos verificados em ambos os veiculos, sairam feridas as seguintes pessoas, passageiras do transporte coletivo:

Moacir Ascendino da Silva, solteiro, 18 anos, praticante de telegrafista e residente á rua Dr. Machado sjn., em Campo Grande (contusões e escoriações generalizadas);

— Joaquim Rafael de Souza, casado, de 35 anos, condutor da Pernambuco Tramways e com domicilio á avenida Norte n. 2933, arrabalde da Encruzilhada (ferida contusa do labio inferior, com lesão da mucosa bucal";

— Tiaudiére Marcos da Silva Cardoso, solteiro, de 27 anos, chauffeur e com residencia á rua Jaú n. 51, em Sitio Novo (contusões do hipocondrio esquerdo);

— Severino Gregorio Pereira, casado, de 27 anos, operario em transportes, domiciliado em Gloria de Goitá (contusões e escoriações generalizadas);

— José Inocencio de Araujo, solteiro, de 28 anos, operario em transportes, com domicilio em Gloria de Goitá (contusões e escoriações generalizadas, além de feridas contusas do couro cabeludo). Esse ficou em observações, considerando-se grave seu estado;

— Pedro Artur de Farias, solteiro, de 44 anos, operario em transportes e morador em Gloria de Goitá (ferida contusa da região superciliar direita);

— Maria Rodrigues, solteira, de 19 anos, cobradora de onibus e domiciliada á rua da Areia n. 133, nos Peixinhos (contusões do hemi-torax esquerdo e do joelho do mesmo lado);

— Severina Pereira da Silva, solteora, de 19 anos, cobradora de onibus e residente á rua da Harmonia n. 93, nos Peixinhos (contusões craneanas e do terço superior do ante-braço esquerdo, alem de escoriações varias). Deixada em observações, essa paciente retirou-se sem autorização medica; finalmente:

— Cléa Banks da Rocha, casada, de 44 anos, domestica e com residencia á rua do Bonfim n. 335, em Olinda (ferida contusa da comissura labial esquerda, além de escoriações do joelho do mesmo lado).

Todos os pacientes, logo removidos para o posto da Assistencia, tiveram seus ferimentos pensados, no Pronto Socorro, pelos drs. Albérico Camara e Odacir Varejão, cirurgiões de serviço.

Para inteirar-se da ocorrencia, compareceu o inspetor de transito n. 66, que arrolou as testemunhas e notificou seus nomes na permanencia da delegacia do Transito, onde estava de serviço o fiscal geral Leobaldo Nolasco de Souza, que providenciou sobre a instauração do inquerito.

Em bom caminho as diligencias sobre o encontro da ossada

Acham-se em bom caminho as diligencias sobre o encontro da ossada humana descoberta sob o piso de um dos quartos do casarão malassombrado da localidade Poço Alto, na Iputinga.

As averiguações encontram-se sob a orientação direta do comissario Sebastião Soares de Souza, chefe da secção de Crime, Sindicancia e Capturas, da D. I. C., o qual ouviu, ontem, um pedreiro setuagenario que, há seis anos, procedeu a alguns reparos na edificação.

Nessa epoca, de acordo com os dados obtidos pela autoridade, o velho sobrado do industrial Bento Perez, então na Espanha, estava arrendado ao dr. Nelson, e ali havia uma cocheira. Nas declarações prestadas pelo setuagenario, esclareceu que fôra chamado para levantar paredes nos lugares onde existiam arcadas, e isso nas dependencias internas do sobrado. Lembrava-se, contudo, de que, na ocasião, havia um colega trabalhando no reaparelhamento do piso total do predio.

E' que esse, datando então da epoca em que o sobrado foi erguido, feito de tijolos de barro, com o tempo, ficara irreconhecivel. Para colocação de novo piso, o arrendatario contratara os serviços de um profissional, cujo nome omitimos para não prejudicar as diligencias e que, dizem, habita num dos sitios de Olinda.

Pela mesma epoca, desapareceu misteriosamente da granja instalada nos terrenos do sobrado um preto, por nome de José, encarregado da cocheira e que era amasiado com Maria da Conceição. Seu desaparecimento em nada impressionou o grupo de familias que ali já habitavam, em vista do preto estar acostumado a proceder daquela maneira.

Há, todavia, uma circunstancia interessante e que á policia se apresentou como um provavel fio da meada para o esclarecimento da misteriosa descoberta do esqueleto: não decorreram muitas semanas, quando Maria da Conceição, companheira do desaparecido, abandonou a localidade para tornar-se amante justamente com o pedreiro que se encaregara do levantamento do novo piso.

Enquanto isso nunca mais houve noticias do preto desaparecido. Agora, todo o trabalho do comissario Sebastião Soares está em descobrir o paradeiro do casal, e para isso já a autoridade destacou diversos investigadores de sua secção, afim de situar a residencia dos suspeitos

Em ação, os "descuidistas", na Encruzilhada

Pela manhã de ontem, procurou o comissario Alfredo Galdino, na Permanencia Geral de Policia, o sr. João Boaventura, residente á rua Clovis de Barros n. 68, arrabalde da Encruzilhada, o qual foi queixar-se contra os ladrões.

Referiu que, de madrugada, os gatunos penetraram em sua casa por meio de "descuido" e dali furtaram diversas joias, além da quantia de Cr$ 1.350,00 em dinheiro.

A autoridade tomou por parte as declarações do queixoso, encaminhando-as á secção competente da D. I. C., para as devidas averiguações.

Lutaram armados de navalha e cacete

Depois das 23 horas de anteontem, em Camaragibe, por questões de ciume, os populares José Ramos de Albuquerque e Pedro Lima, armados de navalha e de cacete, após violenta altercação, empenharam-se em luta.

Como resultado, aquele saiu com contusões na cabeça e esse sofreu ferimentos incisos no braço esquerdo e no torax e só suspenderam a briga, quando perceberam a aproximação da policia, pondo-se em fuga.

O delegado de São Lourenço da Mata avisado, esteve no local, onde arrolou as testemunhas e entrou em diligencias para capturar os desordeiros

Deflagrou um tiro de revolver contra o rival

Pela manhã de ontem, em condução particular que procedeu do municipio de Limoeiro do Norte, onde foi vitima de uma agressão, deu entrada no posto da Assistencia o agricultor Samuel Paiva da Silva.

Apresentava um ferimento penetrante, produzido por projetil de arma de fogo, no terço medio da perna esquerda. Narrou que, por questões de ciume, após violenta altercação com o lavrador Manoel Pereira, este, armado de revolver, deflagrou contra ele um tiro.

Perpetrado o delito, o criminoso evadiu-se e o caso foi avisado á policia local, que providenciou condução para transportar o ferido, ora recolhido ao Pedro II.

"Punga" no bolso do passageiro

A' noite de ante-ontem, quando num dos ultimos bondes de Varzea, o comerciario José Antonio da Silva foi vitima de um "patoteiro", que conseguiu "lancear-lhe" o bolso, levando-lhe a carteira com Cr$ 2.500,00 em dinheiro.

Quando o passageiro deixou o carro é que deu por falta do dinheiro e, imediatamente, encaminhou-se á Permanencia Geral de Policia, onde narrou o fato ao comissario Amaro Mota, que mandou registrar a queixa

SAÚDE VIRILIDADE FÔRÇA
ELIXIR DE CATUÁBA COMPOSTO

"Não estou na Russia", etc.

(Conclusão da 4.ª pagina)

declara que numerosas afirmações contidas em "Escolhi a liberdade" são confirmadas pelo que ele mesmo viu e pelas confidencias que recolheu. Insiste, sobretudo, no temor á policia, que impedia os russos de se abrirem. "Foi preciso uma longa fraternidade de armas para meus companheiros chegarem a me falar em confiança sobre suas decepções com o regime." A uma pergunta sobre se continuava em contacto com seus antigos camaradas de combate, responde ter escrito a miudo, mas sem resposta. "Pensais que Kravchenko seja traidor?" "Tambem eu — responde Moynet — fui tratado de traidor. Nem sei mais o sentido dessa palavra. Por que Krachenko há de ser mais traidor que Thorez quando fugiu para a Russia em 1939?" Nordman responde a este depoimento, lendo um telegrama de solidariedade com "Le Lettres", procedente de outro aviador da referida esquadrilha. E' o unico dos membros dessa formação que se tenha tornado comunista.

"NARRATIVA VIVA"

A segunda testemunha, Francisco Dornet, engenheiro, que publicou recentemente uma serie de artigos sob o titulo de "Fui engenheiro na Russia", explica que viveu nesse país de 1909 a 1940 e que foi preso em 1941 por ser francês. Conheceu então campos de concentração e afirma que o liro de Kravchenko lhe parece uma narrativa viva.

"Não se podem comparar — prossegue Bornet — as condições em que vivem na Russia os engenheiros e os operarios. Sobretudo os engenheiros estrangeiros são privilegiados. Ganham dez vezes mais que os operarios." Por isso não queria abandonar a Russia. Interrogado sobre os polonêses que viu na Russia, Bornet responde: "Os que não quizeram lutar contra os alemães no exercito de Anders foram enviados para a Siberia, onde continuam." A testemunha fala, finalmente, de um "super-expurgo". "Conheci dezenas de engenheiros que, tendo sido detidos, não voltaram mais."

A defesa pede então que a testemunha seja acareada com o ex-coronel Marquis. Este diz que Bornet foi preso na Russia por ter-se declarado partidario do regime de Vichy. Por tal motivo foi preso em 1941, e não antes. Bornet protesta.

A audiencia foi, então, suspensa.

"KRAVCHENKO DIZ A VERDADE"

Depois de uma hora de paralização depôs uma mulher ucraniana, a qual começa dizendo que não voltou á Russia por não ter direito de voto, já que era considerada camponêsa rica. Então, com lagrimas nos olhos, declara como foi despojada de suas propriedades em 1930. Felizmente, uma vizinha recolheu-a na sua casa, impedindo que morresse de frio. Seu marido havia fugido por temor a ser preso. Um de seus filhos morreu de frio. Narra em seguida como sua irmã foi deportada em companhia de numerosos camponêses ricos, e de quem não tem noticias. Declara que Kraychenko diz a verdade no capitulo chave de seu livro.

Os advogados da defesa fazem-lhe então algumas perguntas. "Como viestes para a Alemanha?" "Fui deportada em 1943" — responde. "Em que lingua lestes o livro?" Na Alemanha, minhas filhas ensinaram-me inglês e leram os capitulos que me interessavam. Um dos advogados da defesa observa então que foi retirada da Russia com seu marido e com seus filhos, o que evidentemente revela um trato especial em relação aos outros deportados. Porem, o juiz presidente declara ter-se tratado de evacuação geral.

Depõe, em seguida, Semion Marchenko, marido da precedente:

— Fui deportado para a Alemanha quando o exercito alemão se retirava.

Para abreviar seu depoimento, o advogado Keiermann lê documentos sovieticos, que davam direito a Marchenko, como motorista de classe alta, de adotar sanções e assinalar atos de sabotagem nas oficinas em que trabalhava

URBANISMO E ARQUITECTURA

Nesta cidade o professor italiano Mario Russo, contratado pela Universidade do Recife

O prof. Mario Russo

Chegou, ontem, ao Recife, o prof. Mario Russo, da Faculdade de Arquitetura e Engenharia de Napoles e que fará, a convite da reitoria da Universidade do Recife, um curso de sua especialidade na Escola de Belas Artes do Recife, o qual terá a duração de dois anos.

Abordado pela reportagem, no Grande Hotel, declarou que apenas viu a cidade de relance, mas o que vira lhe dera uma impressão de rara beleza.

"Proponho-me a fazer na Escola de Belas Artes, adiantou, um curso de urbanismo e ligar a esse curso noções basicas de ventilação de modo a permitir que a remodelação da cidade obedeça ás correntes maritimas".

Refere-se o prof. Russo á preocupação que tem como arquiteto pelo espirito funcional dos edificios não só publicos como residenciais.

Sobre a reconstrução das cidades italianas manifesta que o país se levanta aos poucos principalmente no campo da ferrovia eletrica, graças as inumeras quedas d'agua dos rios que cortam a Itália.

Recusa-se a dar opinião sobre os problemas politicos daquele país, afirmando que não conhece do assunto.

DOENTE, O ELEFANTE DO ZOOLOGICO

RIO, 3 (Meridional) — A elefanta Etzi, que vai passando melhor, já está de pé, apesar da paralisia que atacou um dos seus membros locomotores. Para levanta-la, foi preciso um guindaste mandado buscar no serviço de transporte da Prefeitura.

A batalha para a cura total de Etzi, entretanto, continua. Está tomando grandes doses de coramina e os veterinarios esperam po-la em forma, podendo ainda viver muitos anos, para alegria das crianças que visitam o Jardim Zoologico.

ALARMA NO JOGO DO BICHO

RIO, 3 (Meridional) — A doença de Etzi, a elefanta do Jardim Zoologico daqui, teve ampla publicidade, passando o animal a servir de palpite para os jogadores de bicho, que ontem carregaram no elefante, provocando alarme entre os bicheiros.

Esse alarme mais tarde tornou-se em desespero, pois deu realmente elefante e os banqueiros tiveram um grande prejuizo.

PRESO O PROF. SAMUEL PESSOA

S. PAULO, 3 (Meridional) — Prossegue a policia a campanha de desarticulação do extinto PCB, no seio do funcionalismo estadual.

Foi preso o professor Samuel Pessoa.

IOFOSCAL

O fortificante indicado para as crianças em idade escolar

"A Magistratura e o Jogo"

Recebemos: —

"Não há duvida que o culto e bravo juiz João Tavares está com a razão: os juizes das comarcas em que a competência se firma pela distribuição, não podem "ex-oficio", punir os contraventores do jôgo; a lei que regula o assunto não permite. E' o que ressalta á evidência da Lei de Organização Judiciária, segundo a qual (decreto-lei n.º 627, art. 220) — "Na capital, os feitos criminais serão distribuidos pelos quatro juizes de direito do crime, etc."

Segundo o jurista citado pelo editorial de 29 de janeiro ultimo do Diário — "A lei de organização judiciária do Estado, datada de 16 de junho de 1941, estabelece a distribuição dos feitos pelos juizes criminais da capital, mas, com isto evidentemente, não suprimiu uma atribuição que ao juiz era outorgada por preceitos de direito substantivo e foi mantida, com relação ás contravenções, na legislação federal sobsequente".

Seria correta a tese acima exposta, se jurisdição se confundisse no caso com competência o que só acontece quando a comarca tem apenas um juiz, e não em hipótese contrária, como no Recife, onde quatro juizes do crime, com jurisdição simultanea (que a faculdade de conhecer das causas criminais), tem a ação judicante pre-determinada pela competência, que resulta da distribuição, sob pena de nulidade do processo.

A menos que se admitisse que o juiz se atribua uma "competência "ex-oficio", não pode um juiz do Recife agir legalmente contra os contraventores do jôgo, que tanto degrada o nosso Estado, que é atualmente um imenso cassino, em que os órgãos de policia judiciária são interessados ostensivos.

Aliás, como estabelece expressamente o Código de Processo Penal (art. 74) — "A competência pela naturera da infração será regulada pelas leis de organização judiciária, salva a competência privativa do tribunal do juri". O que mostra claramente que a nossa lei de organização judiciária vigente, em nada subverteu preceito de direito substantivo.

Para que a competência se possa estabelecer por prevenção, seria necessário que (art. 83 do Código de Processo Penal) — "dois ou mais juizes "igualmente competentes"... um deles tiver antecedido aos outros na prática de algum ato do processo, etc." Logo, tal prevenção é praticamente impossivel, já que não se pode pensar em juizes "igualmente competentes", se essa competência se determina pela distribuição, que não teve lugar.

Mas, se não podem agir "ex-oficio" os juizes desta capital, nada o impedem que assim procedam os do interior, que não devem permanecer de braços cruzados, como cumplices de um crime que lhes cabe punir. Nesse sentido lembrariamos aos honrados juizes de Pernambuco, que seria de grande proveito uma ação coordenada e em conjunto da magistratura, que poderia aproveitar esse fim de férias forenses para debater a matéria e articular-se numa ofensiva contra essa miséria que tanto nos avilta".

Pedida a cassação do mandato dos vereadores comunistas

O vereador Vandenkolk Vanderlei dará entrada hoje a um requerimento, no Juizo Eleitoral da 1ª. zona, pedindo o cancelamento do mandato dos vereadores comunistas, na Camara Municipal do Recife.

O fundamento do pedido é que, extinto o Partido, ipso facto deve ser cassado o mandato de quantos representantes comunistas se fizeram eleger por outras legendas.

O requerimento está instruido com uma massa enorme de documentos.

IOFOSCAL

O fortificante indicado para as crianças em idade escolar

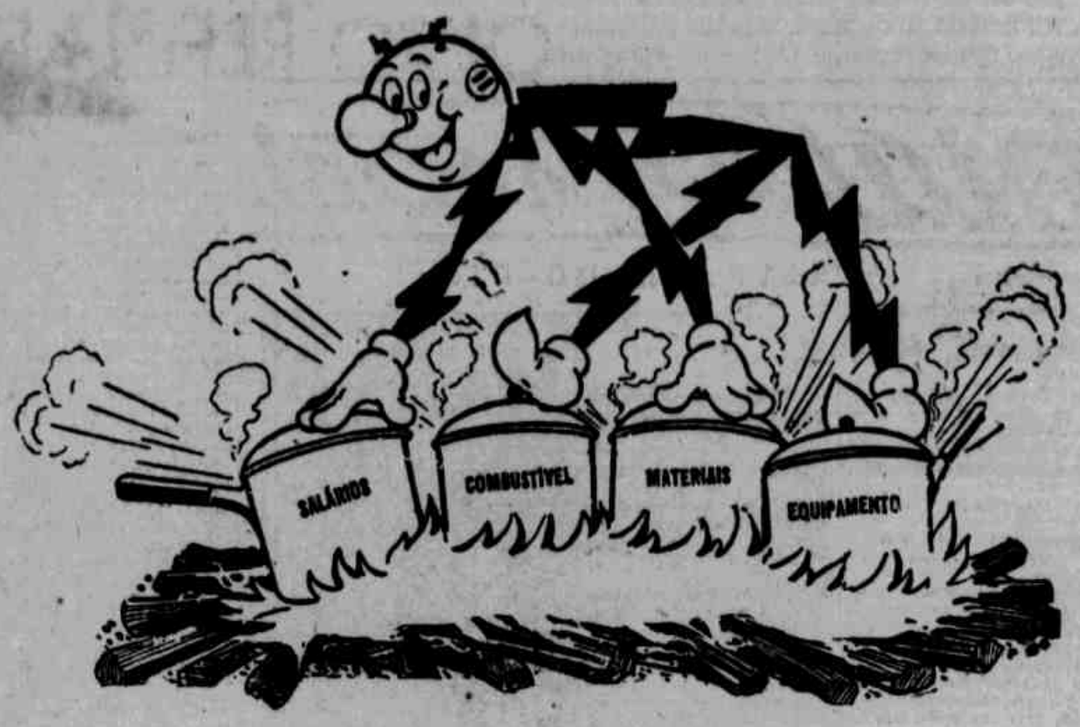

APESAR DOS PESARES...

— Não será demais que eu assinale, outra vez, que, apesar do notório e constante aumento das despesas a que tenho de fazer face, os serviços que presto aos meus Amigos e consumidores desta cidade, constituem, sem dúvida, o que ainda existe de mais barato. E, olhem, há ainda a considerar o quanto eles facilitam as múltiplas tarefas daqueles que, dos mesmos, se utilizam — diz "Seu" Kilowatt, o criado elétrico.

PERNAMBUCO TRAMWAYS — TEL. 2141 — RECIFE

DE OLINDA

ESTADIO MUNICIPAL — CAMPEONATO DE FUTEBOL — ROTARY — CARNAVAL

A despeito de um campeonato de futebol ao qual estão concorrendo seis clubes, a paisagem esportiva de Olinda ainda não corresponde nem ás suas possibilidades nem ao desenvolvimento da cidade.

Deve-se a situação aos proprios olindenses que não dão o minimo de importancia a outro esporte senão ao "association". E tanto é assim que em nenhum se pratica outra modalidade esportiva, havendo mesmo os que não passam de simples associações dançantes e recreativas. O resultado é que quando o Atlantico promove suas competições de pedestrianismo e ciclismo, os vitoriosos são representantes de clubes ou de corporações do Recife. Melhor prova de despreso por tão salutares atividades é o fato de ninguem realizar certames aquaticos (ou remo ou natação) quando a nossa praia se constitue um excelente local para que eles fossem promovidos com habitualidade e constancia.

Outra causa para explicar essa situação reside na circunstancia de não contar Olinda com um estadio mesmo de modestas proporções. O campo da avenida Joaquim Nabuco, onde a LOD vem fazendo marchar seu campeonato futebolistico, mal se presta a essa especie de jogo. E o pior é que nem se pode introduzir ali qualquer especie de melhoramento, pois se trata de terreno objeto de uma pendencia entre uma familia e, segundo nos informam, a propria Prefeitura.

O ideal é que o governo da cidade e os clubes, estes contando com a cooperação de capitalistas do municipio, se atirassem a uma campanha visando a proporcionar aos esportes em Olinda (e por esporte aqui entendemos o volei, o basquete, o tenis, as diversas modalidades de atletismo, e não somente o futebol, um estadio, embora modesto, onde todas essas formas de apuro fisico encontrassem facilidade de desenvolvimento.

Seria exigir muito esperar que a Prefeitura sòsinha cuidasse de resolver esse problema. Mas o sr. Manuel Regueira e as nossas autoridades esportivas, inclusive e principalmente os dirigentes dos clubes locais, poderiam se impor á tarefa de tornar uma realidade o que, por enquanto, não passa de uma aspiração da mocidade olindense.

Semanais do Rotary

Sob a presidencia do sr. José Neves, reune-se hoje, no Atlantico Olindense, o Rotary Clube de Olinda.

Os trabalhos serão iniciados ás 20 horas.

4 de Junho x S. Sebastião

4 de Junho x S. Sebastião é a partida oficial do campeonato de futebol da cidade, tabelada pela Liga Olindense ede Desportos, para o proximo domingo.

Esse encontro, a ser promovido no campo da avenida Joaquim Nabuco, oferece perspectivas de sensacionalismo, dado que os dois quadros dispõem de numerosa torcida e capacitaram-se a uma boa demonstração do seu preparo e de suas possibilidades no atual certame da LOD.

Troça Pirilampos

Realizou-se domingo ultimo a posse da nova diretoria da Troça Pirilampos, sediada á praça João Lapa.

Essa agremiação participará ativamente do proximo carnaval, devendo exibir-se com realce nos primeiro e terceiro dia dos festejos de Momo.

Uma excelente orquestra já foi contratada, e o cordão dos Pirilampos apresentará um original figurino.

Aniversarios

Faz anos hoje a srta. Maria da Conceição Moreira da Costa, filha do sr. Aubiergio Moreira da Costa, já falecido.

Cartaz

OLINDA — "Alcova da morte", com Bruce Bennett, e o inicio do seriado "As aventuras de Rex e Rinty".

DUARTE COELHO — "Cruz diablo", com Ramon Berada.

Telegramas retidos

Na agencia postal telegrafica desta cidade acham-se retidos os seguintes telegramas: Lucilo Monteiro — rua do Amparo, 252; Francisco Albino Beatriz — rua do Sol, 577; Socorro Ferreira — rua do Sol, 539.

Confessa-se responsavel o irmão do secretario da Segurança

Protesto da A.I.P. e do Sindicato dos Jornalistas contra a inominavel agressão

Em carta enviada aos vespertinos, o sr. Genesio Roma, irmão do secretario de Segurança e funcionario da mesma repartição, confessa-se responsavel pelo atentado, adiantando que se encontravam em sua companhia mais os srs. Marcos Vinicius Sales de Araujo e Paulo Sales de Araujo, ambos irmãos do delegado Moacir Sales, e Fernando Luiz de Andrade Lima e Gustavo Selva.

Os nomes dos delegados e os dos outros policiais foram cuidadosamente omitidos.

NA ASSOCIAÇÃO DA IMPRENSA

Recebemos dessa entidade.

"A Associação da Imprensa de Pernambuco, no fiel desempenho da sua finalidade, interpretando o pensamento dos jornalistas e radialistas pernambucanos, vem de publico protestar veementemente contra o espancamento de que foi vitima o confrade carioca José Leal, reporter dos DIARIOS ASSOCIADOS, que se encontrava nesta capital a serviço da sua profissão.

Outrossim, congratula-se com o exmo. sr. governador do Estado, pelas energicas e oportunas medidas tomadas publico em Nota Oficial, esperando jamais se repitam em nossa terra de homens civilizados e de autoridades responsaveis, degradantes espetaculos dessa natureza, atentatorios ao direito da liberdade de pensamento e ao respeito á pessoa humana. Recife, 3 de fevereiro de 1949. (aa) Paulo de Couto Malta, presidente; Dagoberto Fernandes Pires, secretario; Luis Nascimento, tesoureiro".

DO GENITOR DO JORNALISTA

De Campina Grande, onde atualmente reside o genitor do jornalista José Leal, o diretor do DIARIO recebeu o seguinte telegrama:

"Como pai amigo do jornalista José Leal, peço a fineza de me informar urgente o estado de saude de meu filho espancado pela policia desta capital, na madrugada de hoje. Saudações. (a) João Gomes da Silva".

NO SINDICATO DOS JORNALISTAS

Recebemos:

— "Em face dos atentados que têm sofrido profissionais de imprensa no Recife, durante o governo Barbosa Lima Sobrinho, o Sindicato dos Jornalistas de Pernambuco vem, mais uma vez, através desta nota, profligar com veemencia o de que foi vitima o confrade José Leal, por parte de elementos da policia civil do Estado, extranhando que tais coisas sucedam precisamente quando um jornalista se encontra á frente da administração".

Noticias do Fôro

Movimento dos Cartorios da capital

O juiz de Direito da 3.ª vara julgou os processos instaurados contra os seguintes individuos: Julio Nobre, infrator do art. 19, da Lei das Contravenções, condenando-o ao pagamento da multa de Cr$ 200,00; José Clodoaldo do Amaral, querelado numa queixa apresentada por Luiz Goldstein, absolvendo-o; Dionisio Francisco da Silva, condenado a cumprir a pena de 3 meses de detenção; Nestor Cavalcanti Fraga, condenado ao pagamento da multa de Cr$ 200,00; e Mário Sebastião da Silva, absolvido.

Ao juiz de Direito da 11.ª vara foram conclusos, para julgamento, os autos da ação de demolição e de reintegração de posse proposta por Tomás de Oliveira Lobo e sua mulher contra Spenser Hartman & Cia., Eurico Soares de Amorim e outro.

Por despacho de ontem, do juiz da 11.ª vara, foram mandados a superior instancia em grau de recurso, os autos da ação ordinaria, proposta por Pedro Alain Teixeira contra João Brasileiro Viana, a requerimento do autor.

TRIBUNAL DE JUSTIÇA

A 1.ª Camara Civil do Tribunal de Justiça, ontem reunida, sob a presidencia do des. João Aureliano, julgou o agravo de instrumento da Comarca de Custodia, em que figuram, como agravantes, Cedric Queiros e sua mulher e agravado o juiz.

A decisão foi no sentido de dar-se provimento com advertencia ao delegado de policia, Aureliano Silva e escrivão, Teofilo Pires de Freitas.

Foi relator do feito o des. Genaro Meira Freire.

CENTRO DE ESTUDOS DO HOSPITAL OSVALDO CRUZ

Realizou-se ontem, ás 10,30, sob a presidência do dr. Laurênio Lima, uma reunião do Centro de Estudos do Hospital Osvaldo Cruz com a presença de todo o corpo clinico do Hospital.

Durante a sessão foi prestada uma homenagem á memória do Prof. Otávio de Freitas, tendo falado sobre a personalidade do morto, o dr. Laurênio Lima.

Em seguida o dr. Aldo Villas Bôas pronunciou algumas palavras e pediu fosse consignado em ata um voto de pezar.

Depois o dr. Newton Lopes apresentou um caso do seu serviço, tendo recebido comentários dos drs. Netário Braz de Almeida, Aldo Villas Bôas, Laurênio e Ageu Magalhães Filho.

A dra. Tereza Saldanha Martins, tesoureira do Centro, apresentou um relatório do movimento da tesouraria.

Ficou assentado que na ultima sessão do mês haverá um "Symposium" sobre Streptomicina.

NOVAS ATRIBUIÇÕES AOS MINISTÉRIOS

RIO, 3 (Meridional) — Apuramos que, em face de um recente decreto do presidente Dutra, os ministerios estão agora com a competencia de decidir a respeito do funcionamento de suas repartições.

Assim poderão estabelecer horarios e escalas de serviço reclamadas por suas necessidades.

RESTABELECIDO O MINISTRO DO TRABALHO

RIO, 3 (Meridional) — O ministro do Trabalho, que se encontrava enfermo, já se restabeleceu, despachando hoje com o presidente Dutra.

CUMPRIMENTO DO DESPACHO PRESIDENCIAL

RIO, 3 (Meridional) — A proposito do caso da Light, informam que o ministro do Trabalho já dirigiu ás autoridades competentes ou seja, ao prefeito daqui, ministro da Viação, governador de São Paulo e prefeito de Santos comunicações no sentido de ser dado cumprimento ao despacho do presidente Dutra recomendando que sejam postas em execução as decisões do citado processo, relativamente ao aumento de salarios dos trabalhadores.

DIPLOMATICOS

RIO, 3 (Meridional) — O presidente Dutra assinou um decreto alterando a lei nº. 21.737, de agosto de 1946, que regula a concessão de auxilio para transporte, ajudas de custo e diarias a funcionarios diplomaticos e consulares.

SERA' SUBMETIDO AO PRESIDENTE DUTRA

RIO, 3 (Meridional) — Fontes informados que, dentro de poucos dias, o presidente do DASP deverá submeter á assinatura do presidente Dutra o projeto de decreto reestruturando a situação atual dos extranumerarios, particularmente a dos beneficiados pelo artigo 23 do Ato das Disposições Transitorias da Constituição.

RIO, 3 (Meridional) — Acaba de exonerar-se do cargo de consultor jurídico da União dos Ferroviarios do Brasil o sr. Assuero Costa, o qual deixou, tambem, de pertencer ao quadro social daquela entidade.

Entre o Vinagre, etc.

(Conclusão da 4.ª página)

dos inteiramente, como aconteceu na Tchecoslováquia e na Hungria, por minorias comunistas que atentam contra a ordem legal, com o apoio das tropas de ocupação russas, ou externamente, nas fronteiras de Estados já sovietizados, qual acontece com a Albania, a qual se presta a entregar o seu território como campo de concentração de refugiados comunistas gregos, que ali se reunem e se armam para invadir o território helenico.

A tentativa de aproximação dos contrários, á qual se vai lançar o presidente dos Estados Unidos, sendo mais um gesto de lealdade americana para com a paz, irá tropeçar amanhã na mesma impossibilidade que de 45 até hoje se constata para a assinatura da paz, na Europa, a fim de pôr termo á coisa que mais repugna ás velhas e históricas nações do velho mundo: a politica de ocupação dos seus territórios por tropas estrangeiras. O vinagre russo não faz liga com o óleo refinado americano.

ANO NOVO — VESTIDO NOVO
Compre seu vestido novo para 1949 na CASA BETTY-MODAS onde V. E encontrará a mais fina coleção de VESTIDOS e CHAPEUS. Modelos importados diretamente do Sul para todas as ocasiões em SHANTUNG, LINHO, ORGANDY e SEDA. Manekins fortes uma especialidade. Preços modicos. Edificio S. Marcos 1.º, Rua das Flores, 129.

Diario social

O PRATO

MIUDOS DE FRANGO A SANTO ANTONIO

Miudos de 3 frangos, 1 lata de milhos verdes em conserva, 2 colheres de azeite, 1 colher de manteiga, 1 cebola de tamanho medio, 1 pimentão verde, 1 dente de alho, 3 tomates, temperos. Esquente numa caçarola uma colher de azeite e a colher de manteiga. Acrescente-lhes a cebola picada, o pimentão cortado em pedaços bem pequenos e o dente de alho inteiro e com casca. Quando estes ingredientes estiverem um pouco corados, adicione-lhes os tomates descascados, sem sementes e picados, uma folha de louro, sal, pimenta e um pouquinho de oregão (manjerona). Deixe isto cozinhar em fogo lento durante 15 minutos. A parte, esquente a outra colher de azeite e deite neste os miudos de frango limpos e cortados em pedaços pequenos. Deixe-os tomar côr em fogo forte. Depois de três minutos, deite-os na caçarola da preparação em fogo lento durante uma hora, mais ou menos. Acrescente-lhes por fim os grãos de milho verde contidos na lata. Deixe novamente ferver tudo durante uns dez minutos e sirva numa travessa quente.

A SOBREMESA

TORTA DE MORANGOS A MARY BLANEY

250 gramas de farinha de trigo, 3 colheres de fermento em pó, 80 gramas de manteiga, 125 gramas de açucar refinado, 1 ovo, 250 gramas de geléia de morangos, um pouco de açucar baunilhado. Peneire a farinha de trigo com o fermento em pó, misturando-os depois com a manteiga, o açucar refinado e o ovo. Amasse tudo com as mãos. Numa fôrma redonda e desarmável, untada com manteiga, ponha metade da massa, cubra-a com geléia de morangos e coloque a outra metade por cima. Leve a fôrma ao forno pelo espaço de 45 minutos. Depois de pronta a torta, polvilhe-a com o açucar baunilhado.

Tia Dorothy

RETRATO DO DIA

Srta. Carly Gonçalves, filha do casal Florentino Gonçalves-Arminda Silveira Gonçalves. E' tituiada pelo Colegio das Damas da Instrução Cristã.

ANIVERSARIOS

FAZEM ANOS HOJE:

As senhoras: Benilde Melo Eliot, esposa do sr. Berguedof Eliot; Mirandolina Batista de Melo Braga, esposa do sr. Salustiano de Melo Braga; Euridice Moreira de Almeida, esposa do sr. Anastacio Moreira de Almeida.

As senhoritas: Janete Ferreira Santos, filha do sr. João Ferreira Santos e de sua esposa, sra. Joana Pereira dos Santos; Maria Guiomar Mendonça, filha do sr. Agripino de Mendonça Simões e de sua esposa.

Os senhores: Roque Teixeira da Silva; Mirandolino Ramos de Assunção; Severino Bezerra de Almeida; José Lins de Almeida.

As meninas: Maria do Socorro, filha do sr. João Nunes Carneiro e de sua esposa, sra. Maria José Lamonierie Carneiro; Lindalva, filha do sr. Severino Medeiros Rocha e de sua esposa, sra. Sebastiana Medeiros Rocha.

Os meninos: Carlos, filho do sr. José Ferreira Dutra e de sua esposa, sra. Manuela da Silva Dutra; Manoel, filho do sr. Firmino Matias da Silva e de sua esposa, sra. Mariana Matias da Silva; Tulio Verdi, filho do sr. Verdi de Melo Cahú e de sua esposa, sra. Maria Auxiliadora Cahú; José Murilo, filho do sr. Natalicio Rocha e de sua esposa, sra. Lidia Rocha.

NOIVADOS

Estão noivos na cidade de Olinda, desde o dia 12 de janeiro ultimo, a srta. Maria Georgina Dantas Gomes, filha do sr. José Rodrigues de Carvalho e de sua esposa, sra. Maria Vitoria da S. Carvalho, e o sr. Anisio da Silva Carvalho.

CASAMENTOS

Realizou-se, ontem, nesta cidade, o casamento civil, com efeito religioso, do sr. Elias Henrique dos Santos, funcionario da Fratelli Vita, com a srta. Eunice Francisca dos Santos, filha do sr. José Francisco dos Santos e de sua esposa, sra. Inacia Francisca dos Santos, residentes á rua Felipe Moura n.º 72, na Estrada dos Remedios.

A cerimonia realizou-se no Palacio da Justiça, ás 13 horas, e os pais da noiva serviram de padrinhos ao casal, que fixou residente, á rua Barros Barreto n. 360, em Santo Amaro.

— Acha-se afixado, nesta cidade, edital de proclamas dos seguintes contraentes: José Brasilino de Assunção e Teresinha do Menino Jesus Prudencio dos Santos, solteiros, pernambucanos e residentes nesta capital; Felipe Pereira e Maria da Luz Silva, solteiros, bahiano e pernambucana e residentes nesta capital; José Rodrigues da Luz e Isaura Rodrigues Barbosa, solteiros, paraense e riograndense do norte e residentes nesta capital: José Severino Ramos e Adalgisa da Costa, viuvo e solteira, pernambucanos e residentes nesta capital.

DIVERSAS

A convite da Secretaria de Saude e Educação, chega, hoje, ao Recife, o dr. Odair Pedroso, diretor do Hospital da Santa Casa de Santos e 1.º diretor e organizador do Hospital das Clinicas de São Paulo.

Fará algumas palestras nesta cidade, sobre assuntos de sua especialidade.

FALECIMENTOS

Faleceu, ontem, nesta cidade, á rua Barão de São Borja n. 199, ás 15 horas, a sra. Jovita Lucena Cavalcanti, esposa do sr. Altino de Oliveira Cavalcanti, do comercio desta praça.

A extinta, que contava 50 anos, deixa os seguintes filhos: srs. Ernesto de Oliveira Cavalcanti, chefe do escritorio da firma Nerva, Azevedo & Cia.; Gabriel Lucena Cavalcanti, Juiz de Direito da comarca de João Alfredo; José, Nanita, Concita, Olga, Francisco, Luiz e Carmela.

O enterramento realiza-se, hoje, ás 9 horas, no cemiterio de Santo Amaro.

— O Diretorio Academico da Escola de Belas Artes está convidando os alunos para o sepultamento da extinta, mãe da aluna dessa Escola, Maria da Conceição Cavalcanti.

— Faleceu ás 11.40 horas de ontem, no Hospital do Centenario, o sr. Pedro Bezerra Vasconcelos. Deixa viuva a sra. Isaura Guedes Vasconcelos.

O sepultamento efetuar-se-á, hoje, ás 9 horas, no cemiterio de Santo Amaro, saindo o feretro do Necroterio do Hospital do Centenario.

HOMENAGEM

Uma bacalhoada á portuguesa figurou, ontem, no cardapio do Caxangá Golf Club, agora com sua reunião digestiva transferida para as quintas-feiras. O comendador Luciano Costa figurou á cabeça da mesa como homenageado, os "toasts", porém, foram, em sua maioria, dirigidos ao governador do Amazonas, sr. Leopoldo Neves, convidado do banqueiro Miguel Gastão de Oliveira, presentemente no Recife, em transito para aquele Estado.

O consul John (aliás Jack) A. Thom fez uma saudação áquela autoridade que, por sua vez, discursando em agradecimento, mostrou especial satisfação de encontrar á mesa o prof. Alfredo Freyre, pai do sociologo Gilberto Freyre, um dos seus autores preferidos. Foi um almoço completo com mais oradores do que pratos.. — P.

LUA DE MEL

Em viagem de nupcias seguiu, hoje, para o Rio, acompanhado de sua esposa, o industrial Batista da Silva. Daquela capital, o jovem casal se transportará para a Europa, onde se demorará alguns meses.

PALESTRA

O sr. J. J. C. Evers, representante no Recife da K.L.M., falará, hoje, na Sociedade Cultural Brasil-Estados Unidos sobre a Holanda. Em seguida, projetará dois filmes sobre aquele país. No proximo dia 15, serão reabertos os cursos de inglês e, no dia 8, realizados os exames de inglês dos candidatos a Bolsas de estudos.

LINGUA INGLESA

Inaugura-se, amanhã, no salão de conferencias do Sindicato dos Empregados no Comercio, a "Mercury English Speaking Club", sociedade que se destina a divulgar a lingua inglesa. A' frente da Sociedade estão os senhores Antonio Lobo de Miranda, Francisco de Assis Brandão, Amaro Frej, Adelia Alliz Asfora e Elisabeth Farias. Haverá um programa musical a cargo de David Stephen Barros, Ubiraci Barbosa, Antonio Lobo de Miranda, Alizabeth Farias, Zezé Cajueiro, Mirtes Cajueiro e Rossine Ferreira.

Fala, etc,

(Conclusão da 2.ª pagina)

tações, e a reação espetacular do consumo interno".

POLITICA DE DISTRIBUIÇÃO

O repórter tinha todo interêsse em conhecer o ponto de vista do sr. Dè Carli em face de problemas pernambucanos do açucar. Fez várias investidas, porém fracassadas. Esgotou uma lista de quesitos em tôrno de assuntos locais, vinculados ao açucar. Demos, para sua escolha, um dos seguintes temas: efeitos do Plano Marshall sobre a economia brasileira; reequipamento do Pakistão; prisão do cardeal-primaz da Hungria ou mecanismo da distribuição do açucar em Sergipe. O sr. Dè Carli, que fez parte da comitiva do sr. Edgard de Góis Monteiro a Sergipe e Alagôas, declara-nos preferir finalizar a sua entrevista optando pelo ultimo tema.

Diz-nos então:

— "Por motivos politicos, houve uma cisão na Cooperativa dos Usineiros de Sergipe, criando-se uma segunda Cooperativa. Isso, trouxe uma instabilidade para os negócios de açucar em Sergipe, e depois que assistimos ao estado de extrema desorganização na distribuição de açucar naquele centro produtor, não se pode conceber a existência de duas Cooperativas de Usineiros. A concorrência no Estado é um fracasso para o sistema e não tenho duvida em afirmar que, transposta para qualquer outro Estado, a desorganização da distribuição imperante em Sergipe, ele entraria em grave e séria crise, capaz de subverter os fundamentos da defesa açucareira nacional. Aliás, esse é o pensamento sensato do Presidente do I.A.A., sr. Edgard de Góis Monteiro, que declarou, em Sergipe, não ser admissivel a existência de duas Cooperativas de Usineiros no Estado. E que iria até á suspensão do financiamento indireto aos produtores sergipanos, se eles se mantivessem dentro da duplicidade de Cooperativas, que implica em anarquia do mecanismo de distribuição. Felizmente, a advertência do Presidente do I.A.A. chamou á razão os usineiros do Estado, e o bom senso predominou. Assim, as duas Cooperativas vão fundir-se. Por isso, não julgo possivel a aceitação da tese de duas Cooperativas de Usineiros, nos Estados produtores. Eu tenho confiança na ressurreição da industria e da economia açucareiras de Sergipe, porque, principalmente, nas horas incertas de crise, os homens se entendem, resguardando-se de interesses personalistas e politicos, para salvaguarda do patrimônio pessoal e coletivo".

Inquerito sobre a troca de crianças

RIO, 3 (Meridional) — Ainda não está encerrado o caso da troca de crianças na maternidade do Hospital Carlos Chagas. Muita coisa ainda terá que se apurar, antes que o nome daquela clinica torne ao lugar de destaque que sempre ocupou nos serviços hospitalares da prefeitura.

Ouvido pela reportagem o sr. Malaquias Branco, diretor do Hospital, explicou como é feito o controle das crianças, logo após o nascimento. Adiantou que é tão rigoroso que não permite engano, como o ocorrido recentemente.

As genitoras dos meninos trocados, ouvidas pelo secretário Samuel Libanio, inocentaram a enfermeira, responsável pela creche na ocasião. Foi mandado instaurar inquérito para apurar as responsabilidades.

Vida Religiosa

DIA DA IGREJA

4 DE FEVEREIRO — No dia de hoje se comemora S. A. Corsino.

EPISTOLA (Tim. 3, 8-10; 3, 10-12) — Filho carissimo, lembra-te que o Senhor Jesus Cristo, da geração de David, ressuscitou dos mortos, segundo o meu evangelho pelo qual trabalho até estar nas prisões, como um malfeitor; mas a palavra de Deus não está presa. Por isso, sofro tudo pelos escolhidos para que tambem eles consigam a salvação que é em Jesus Christo com a gloria celeste. Tú, porém, tens compreendido a minha doutrina, e meu modo de vida, intento, fé, longanimidade, caridade, paciencia; as minhas perseguições e vexações como as que experimentei em Antiochia, Iconio e em Listra; quão grandes perseguições sofri e como de todas me livrou o Senhor. E do mesmo modo todos os que querem viver piamente em Jesus Cristo padecerão perseguição.

EVANGELHO (Mat. 10, 26-32) — Naquele tempo disse Jesus a seus discipulos: Não há nada oculto que se não venha a saber. O que vos digo nas trevas, dizei-o ás claras e o que vos digo ao ouvido, pregai-o sobre os telhados. Não temais, pois, os que matam o corpo e não podem matar a alma; temei, porém o que pode lançar ao inferno tanto a alma como o corpo. Porventura não se vendem dois passarinhos por um âsse? e um deles não cairá sobre a terra sem vosso Pai? E até os mesmos cabelos da cabeça estão todos contados. Não temais pois: que mais valeis vós do que muitos passarinhos. Todo aquele, pois, que me confessar diante dos homens, tambem eu o confessarei diante de meu Pai, que está nos céus.

LAUS PERENNE — O SS. Sacramento estará exposto, hoje, durante todo o dia, na capela do Colegio Salesiano.

FILHAS DE MARIA DA RESIDENCIA DE S. JOSE'

A diretoria dessa Pia União está avisando ás associadas que no proximo dia 6, haverá missa, ás 7 horas, e, em seguida, reunião.

VIDA ESCOLAR

ESCOLA DE ENGENHARIA

Estão abertas, a partir de amanhã, as inscrições para o exame de segunda epoca, no horario de 8 ás 12 horas.

A secretaria está avisando aos alunos inscritos no concurso de habilitação que as provas terão inicio no dia 16 do corrente.

— Está sendo convidado, com a maxima urgencia, o sr. Armando de Queiros Monteiro Filho.

DIRETORIO ACADEMICO DA ESCOLA DE QUIMICA

O presidente do Diretoria Academico da Escola de Quimica de Pernambuco está convidando os alunos dessa Escola para uma reunião no proximo sabado, dia 5, ás 9 horas, na qual serão acertadas medidas para a execução do trote deste ano.

DEPARTAMENTO DE EDUCAÇÃO

O diretor do Departamento de Educação está convidando a prof. Josefa Alves Bezerra a comparecer, com urgencia, ao mesmo Departamento, no horario de 11.30 ás 17 horas, afim de tratar de assunto de seu interesse.

ESCOLA DE EDUCAÇÃO FISICA

O diretor geral está avisando ás candidatas á Escola de Educação Fisica que as provas intelectuais dos exames vestibulares terão inicio no proximo dia 15.

No dia 8 será realizado o exame medico e nos dias 9 e 10, os exames praticos.

EDUCANDARIO JOSE' DE ANCIETA

Tiveram inicio, no dia 1.º do corrente, as aulas nesse estabelecimento de ensino, em Parnamirim. Continuam abertas as matriculas nos varios cursos.

LOTERIA FEDERAL DO BRASIL

Resultado fornecido pela Casa da Fortuna, extração em 2|2|949:

26546	— São Paulo	1.500.000,00
16959	— São Paulo	300.000,00
13252	— São Paulo	200.000,00
05844	— Rio	100.000,00
36179	— Pouso Alegre	50.000,00

Os bilhetes de numeros 20952 — 00058 — 14081 — 39568 e 37743 estão contemplados com Cr$ 10.000,00 cada um.

Todos os bilhetes inteiros terminados em 6 estão premiados com ... Cr$ 250,00.

CLUBE CICLISTA DO RECIFE

Continua em franca atividade o Departamento Social do Clube Ciclista do Recife para as festas que serão levadas a efeito nos dias 25 e 31 do corrente, dedicadas aos seus associados e respectivas familias, ás quais contarão com o concurso de uma jazz-band, especialmente contratada.

Servirá de ingresso a carteira social acompanhada do recibo n. 12. Não haverá convites especiais. Para reserva de mesa, a tesouraria está atendendo, diariamente, das 18 ás 23 horas.

Solicitação da FIFA á CBD

RIO, 3 (Meridional) — A FIFA solicitou informações á CBD sobre o Estadio Municipal, quando ficará pronto e qual a sua capacidade. A entidade mundial quer saber tambem a capacidade do Estadio do Pacaembu' e se existem outros estadios do Brasil que possam ser usados para jogos finais da Copa do Mundo. A CBD deverá enviar amanhã a resposta com todas as informações exigidas pela FIFA.

BANCO COMERCIO E INDUSTRIA DE PERNAMBUCO S/A.

Assembléia Geral Extraordinaria

1.ª CONVOCAÇÃO

Ficam convidados os acionistas do Banco Comercio e Industria de Pernambuco S|A., a se reunirem em Assembléia Geral Extraordinaria, no dia 21 de fevereiro de 1949, pelas 16 horas, na séde social, á Avenida Rio Branco n. 155, nesta cidade, afim de deliberarem sobre a reforma parcial dos Estatutos, integralização do Capital subscrito e eleição de diretores.

Recife, 3 de Fevereiro de 1949.

a) Arnaldo Almeida Alves de Brito
Presidente

a) Murilo Humberto de Barros Guimarães
Secretario

TEATRO

J. B.

O MELHOR AUTOR

Genolino Amado, jornalista, escritor, esmerado tradutor de varias obras para o teatro nacional e tambem autor teatral de merito, qualidades que o recomendam á admiração geral, ganhou o premio da Sociedade Brasileira de Criticos Teatrais, como o "Melhor Autor de 1948".

Em 1946, quasi levou o primeiro lugar com "Avatar", inspirada num conto do escritor francês Theophile Gauthier. Dulcina e Odilon encenaram a peça, que obteve amplo e significativo sucesso. Alguns criticos — ao que se sabe — pretenderam dar-lhe o premio daquele ano em função da referida obra; entretanto, a maioria se opôs pelo fato de o autor ter se inspirado em trabalho estrangeiro, aliás muito conhecido. Mesmo assim, ficou patenteada sua honestidade ao declarar a fonte em que bebera a idéia para escrever a peça, coisa aliás muito comum. Se não fosse fiel aos principios de honestidade que devem presidir os atos dos homens de bem, teria dado á peça a aparencia de originalidade e, em consequencia, abiscoitado o premio. Não o fez, todavia, atitude que mais o recomendou ao respeito de todos.

1947 passou e, no ano seguinte, Genolino Amado apresenta um novo trabalho, inteiramente original: "Dona do Mundo", obra de folego e de reconhecido merito dramatico e literario, que mereceu os mais francos elogios da critica carioca.

E agora, reunidos os criticos em assembléia geral, a S. B. C. T. repara a injustiça de há dois anos (nada havia que o impedisse de ser classificado em 1946 como o melhor autor), concedendo ao tradutor de "Medéia" o primeiro lugar entre os melhores autores de 1948. Foi uma das mais justas vitorias já alcançadas por um escritor teatral no Brasil.

Bom seria que um de nossos grupos amadoristas de primeiro plano mandasse buscar, no Rio, uma copia de "Dona do Mundo", para encená-la no Recife.

Já não podemos nos queixar de falta de bons originais brasileiros. Eles estão aparecendo e da melhor qualidade.

(Conclue na 8.ª página)

Radio

INTERPRETAÇÃO

As considerações de ontem, do companheiro Silvio, em seu jornal, sugeriram por sua vez, a este colunista, outras considerações em torno do tema "interpretar". Referia-se o colega ao jovem cantor Claudionor Germano, ex-"crooner" dos "Azes do Ritmo" e agora solando sozinho ao microfone da estação de Cruz Cabugá. Suas palavras dirigidas ao rapaz são de encorajamento nesse tom de critica que todos nós outros que escrevemos sobre radio devemos fazer: construir; e nunca arrazar.

"Claudionor precisa antes de tudo procurar interpretar as suas canções, para que não as cante maquinalmente" — disse o Silvio. E não vemos conselho mais acertado, mais justo do que.. esse.

Se há defeito na maioria dos principiantes do canto radiofonico, nenhum maior do que a falta de sentimento nas interpretações. A qualidade primarcial de quem canta é viver o que está cantando. A interpretação musical, mais do que a dramatica, exige vida, sentimento, qualquer que seja o genero da musica.

Um exemplo, para não ir mais longe — Araci de Almeida é uma mulher reconhecidamente feia. E todos nós homens sabemos que mulher não tem direito de ser feia. E' fanhosa; todo o mundo reconhece este particular na sua voz. Entretanto, é uma das mais concientes interpretes de nossa musica popular, porque dá vida á composição; entrega-se de corpo e alma ao que canta, resultando daí o fabuloso prestigio que desfruta em todo o Brasil, sendo considerada a "absoluta" do samba. E isto porque, quando ela diz, cantando, "Não; não me diga adeus... Pense nos sofrimentos meus..." — diz com a alma. Quando se posta diante de um microfone e começa a cantar, deixa de existir comumente: é a artista pura, vi-ven-do a composição que lhe foi entregue.

Cremos, pois, que o exemplo chega para quantos ainda julgam que cantar é abrir as fauces e deixar sair a voz mecanicamente, sem mais nenhum esforço. Cantar uma canção é vivê-la integralmente. E quem não sabia disso fique sabendo e aproveite a lição. Naturalmente, Claudionor Germano não está incluido neste numero. Suas intervenções, apesar de principiante (fóra do conjunto de que fazia parte), estão se revelando seguras, demonstrando o que será dentro de pouco tempo. E é isto, nada mais nada menos (com licença do carpidor Orlando Silva) que todos nós esperamos dele. — J.

NOTICIAS DO RADIO CARIOCA

Da secção radiofonica de Celestino Silveira, no O Globo:

SERGIO CARDOSO NA GLOBO

Depois de sua memoravel estréia em Hamlet, faz precisamente um ano, então na versão do Teatro do Estudante, Sergio Cardoso compareceu ao microfone da PRE-3 emitindo suas primeiras impressões e aludindo aos projetos que o animavam para o futuro mais proximo. Agora que essa vitoriosa performance do jovem e consagrado ator vem de confirmar-se, na reedição feita pelo Teatro dos Doze, Sergio Cardoso voltará ao mesmo microfone para estender-se em novas considerações. Essa entrevista será feita agora, quarta-feira, no horario comum de "Cine-Radio Jornal", 12.30 horas.

DE S. PAULO

Menotti del Picchia voltou a atuar no programa "Repto aos enciclopedicos", da Radio Cultura, uma das audições literarias de maior responsabilidade no radio brasileiro.

— O violonista George Boulanger irá a São Paulo, já com a sua data de estréia marcada para o dia 10, na Tupi bandeirante.

— O conjunto Marimbas Alma Valvadorenha vem fazendo sucesso na Radio America, em audições populares e classicas.

— Como sempre acontece nos primordios carnavalescos, as figuras mais populares do radio carioca estão se apresentando em São Paulo. Francisco Alves, Grande Othelo, Manezinho Araujo e Araci de Almeida são alguns deles.

— Tambem a Radio Excelsior vai inaugurar seu novo auditorio, que promete tornar-se um dos mais elegantes de São Paulo.

— Na Radio America, o cantor internacional Juan Carlos Gobbi está cantando o repertorio de Pedro Vargas com geral agrado. E na Bandeirantes, o mesmo acontece com o sambista Blackout.

AVULSAS

Na audição de "A arte do canto através dos tempos", feita segunda-feira, pela Radio Ministerio de Educação, programa organizado pela professora Hilde Sinnek, foi apresentada em primeira audição no Brasil, a "suite" de Mameau Les Lindes Galantes.

— O Serviço Internacional da Radio Canadá apresenta diariamente para o Brasil um escolhido programa em português, pelas estações CKRA, em 25,51 metros, 11,76 megaciclos e CKLO, 31,15 metros, 9,63 megaciclos.

— Em fins do mês corrente estará de volta o jornalista patricio José Veiga, que por alguns anos pertenceu ao corpo de colaboradores da BBC nas transmissões destinadas ao nosso país. Uma cronica cinematografica era por ele irradiada semanalmente com os ultimos informes ocorridos nos estudios britanicos e dos demais paises europeus.

— Volta a falar-se, com foros de verdade, da transferencia de Oduvaldo Cozzi para a Tupi, onde substituiria nas lides desportivas o locutor Ari Barroso, que por sua vez realizaria sua velha aspiração de renunciar por completo a transmissão de football. Com Oduvaldo Cozzi, segundo o mesmo consta, a Mayrink perderia a quasi totalidade da sua "equipe" desportiva.

CULTURA DE POÇOS DE CALDAS

Informa a Radio Cultura de Poços de Caldas ter conseguido licença do Ministerio da Viação para elevar a potencia do seu transmissor de 500 para 5.000 wats. Essa antiga pretensão da PRH-3 é uma autentica vitoria para a progressista cidade de estanciaria, pois dependeu de exaustivos trabalhos da Comissão Tecnica de Radio, dos Correios e Telegrafos do Brasil bem como dos orgãos tecnicos de varios paises sul-americanos, interessados na frequencia em que irá funcionar a referida emissora, ou seja 1.350, quilociclos. Em abril proximo será inaugurado o novo transmissor, com o inicio de uma nova e mais ampla programação.

DE NOVO A PRAÇA ONZE

A velha Praça 11 de gloriosas tradições carnavalescas não poderia faltar na folia deste ano. Desta vez coube a Alcides Pinto reavivar a memoria dos fans com um samba destinado a invulgar sucesso:

Ei-lo:

I

Agora vamos canta
A Praça 11 voltou
E mais bonita
Original...
Eu vou... eu vou... eu vou...
Lá na Praça II
Fazer o meu Carnaval
(BIS) (agora)

II

Sei que todo mundo
Têm saudadas
Das escolas de samba
Das morenas de bronze
Agora porém já vou tan
Vou brincar na cidade
Lá na Praça 11.
(eu vou)

RADIO CLUBE DE PERNAMBUCO

7.55 — Bom dia; 8.00 — Jornal da manhã e Mensageiro do ar Boa Noite; 8.30 — Curso pratico de francês (grav.); 9.00 — Autores e interpretes do Brasil; 9.30 — Aí vem o carnaval; 11.30 — Gravações oferecidas pela firma R. Pires; 12.00 — Sucesso carnavalesco Scott; 12.05 — Revista do almoço; 12.30 — Mensageiro do ar Boa Noite; 12.35 — Album sonoro; 12.40 — Cont. de Revista do almoço; 13.00 — Jornal da tarde; 13.30 — Cont. de Revista do almoço; 14.00 — Na onda do frêvo; 14.30 — Orquestras famosas; 15.00 — Musica dos homens livres (programa gravado); 15.30 — Recordando melodias; 16.00 — Conjuntos vocais do Brasil; 16.30 — Autor-Interprete; 17.00 — Praça Onze; 17.40 — Ritmos variados; 18.00 — Meditação; 18.05 — Album de melodias; 18.10 — Sucesso carnavalesco Scott; 18.15 — Gravações; 18.30 — Despedida do prof. Tabú Ryan; 18.45 — Cont. de gravações; 19.00 — Jornal esportivo A-8; 19.15 — Uma melodia para você; 19.25 — Mensageiro do ar Boa Noite; 19.30 — Programa Nacional de Radio; 20.00 — Cancioneiro do Mexico — Ernani Dantas; 20.30 — Jornal falado, cantado e musicado "O Frêvo"; 21.00 — Sambas e outras coisas — Sonia Maria e bandolinista Rossini Ferreira; 21.30 — O que todos cantam — Otavio Santiago; 22.00 — Mensageiro do ar Boa Noite; 22.05 — Cont. da novela "Jamais te esquecerei"; 22.40 — Jornal da noite; 23.00 — Despedida.

RADIO JORNAL DO COMERCIO

8.00 — Reporter Esso; 8.05 — Postais das Antilhas; 8.30 — Jornal do Comercio no ar; 8.45 — Relogio musical; 9.30 — No mundo da opereta; 10.00 — Melodias pan-americanas; 10.30 — Motivos havaianos; 11.00 — Quadros portenhos; 11.30 — Nas azas da canção; 12.00 — Cadencia alegre; 12.30 — Diario da Nôite no ar; 12.45 — Filmes do dia; 12.47 — Cantores norte-americanos; 13.00 — Reporter Esso; 13.05 — Carnet social; 13.15 — Momentos com Francisco Alves; 13.30 — Broadway; 14.00 — Cock-tail sonoro; 14.30 — Paginas sinfonicas; 15.00 — Bazar Feminino; 15.30 — Variedades musicais; 16.00 — Alma dos bandoneons; 16.30 — Melodias e ritmos; 17.00 — O Garra Escarlate (novela infantil); 17.15 — Hot Club; 17.30 — Tapete magico; 18.00 — Angelus; 18.05 — Musica para o seu jantar; 18.40 — Desportos em revista; 18.55 — Cotações Dacunha; 19.00 — Doce musica; 19.25 — Reporter Esso; 19.30 — Hora Nacional; 20.00 — O bonde do carnaval; 20.30 — Tio Antonio (novela); 21.00 — Cosmorama; 21.30 — Rapsodia; 22.00 — Gravações; 22.10 — Reporter Esso; 22.15 — Gravações; 22.40 — Jornal do Comercio no ar; 23.00 — Encerramento.

NA B. B. C.

19.00—Big. Ben. Resumo do programa de hoje. 19.05—Inglês pelo Rádio, repetição da aula de ontem. 19.15—Big. Ben. Noticiário. 19.30—Musica de Bailado: "Valsas Nobres e Sentimentais", e "Bolero" de Ravel. 20.00—Duas palestras: 1) A ser anunciada. 2) Assuntos Agricolas e Pecuários, "Os Rebanhos de Ovelhas" da Grã-Bretanha, palestra de John Green. 20.15—Orquestras Ligeiras Famosas (1.ª parte). 20.30—Duas palestras: 1) "Livros e Autores", de Joaquim Ferreira; 2)) "O Cinema na Grã-Bretanha". 20.45—Orquestras Ligeiras Famosas (2.ª parte). 21.00—Big. Ben. Noticiário. 21.15—Politica Internacional, palestra de Harold Nicolson. 21.30—Novo Conjunto Londrino de Cordas, sob a regencia de Maurice Miles, apresentando a "Serenata para Cordas" de Dvorak. 22.00—Big. Ben. Sumário das Noticias e Rádio-panorama. 22.25—Resumo do programa para amanhã. Hino Nacional Britanico e 22.30—Fim da transmissão.

CLINICA ESPECIALIZADA
Dr. Gonçalves Fernandes
Docente-Livre de Clinica Psiquiatrica da Escola de Medicina e Cirurgia do Rio.
ANGUSTIA, OBSESSÕES, FOBIAS
Disturbios Nervosos e da SEXUALIDADE
Desajustamento da Criança e do Adulto.
Psicoterapia Analitica dos casos indicados.
ELETROCHOQUE, ELETROTERMIA E ELETRORADIAÇÃO
ONDAS CURTAS, FEBRE ARTIFICIAL
Cons. Edificio Almare, sala 201 - 2.º, Av. Guararapes, 154, das 15 ás 18 horas. Res. Conde da Bôa Vista, 829 — RECIFE

MUNDO DE LUZ E SOM

CARTAZ DO DIA

ART — "Expresso para Berlim", com Merle Oberon.

TRIANON — "Aloma", com Jon Hall.

PARQUE — "Perdidos na tormenta", com Robert Montgomery.

MODERNO — "Carta de uma desconhecida", com Joan Fontaine.

ROIAL — "O meu boi morreu", com Eddie Cantor.

BOA-VISTA — "Bandido apaixonado", com Ivone de Carlo.

POLITEAMA — "O vale do caçador" e a conclusão do seriado "A cidade perdida".

TORRE — "O rei da selva", com Buster Grabbe, e o inicio do seriado "O cavaleiro fantasma".

IDEAL — "São Francisco, cidade do pecado", com Clark Gable.

ELDORADO — "A professora se diverte", com Maureen O'Hara.

REAL — "O fim do rio", com Bibi Ferreira e Sabu', e a 3.ª serie de "O misterioso dr. Satan".

ESPINHEIRENSE — "Narciso negro", com Deborah Kerr e Sabu'.

S. MIGUEL — "Irmão infame" e a 5.ª serie de "A cidade perdida".

POPULAR — "Monsieur Beaucaire", com Bob Hope, e a 3.ª serie de "O misterioso dr. Satan".

ENCRUZILHADA — "Sedentos de ouro" e a 2.ª serie de "O cavaleiro fantasma".

S. JOSE' — "Luvas justiceiras (uma aventura de Charlie Chan)", com Sidney Toler, e a 6.ª serie de "A cidade perdida".

IMPERIO — "Sangue e prata", com Ann Sheridan e Errol Flynn.

RIVOLI — "Inferno no Pacifico", com Ruth Hussey e Robert Ryan, e a 7.ª serie de "A chave mestra", com Jan Willey.

GLORIA — "Trem de luxo" e a 5.ª serie de "O ultimo dos moica-

I. GONDIM FILHO
DENTISTA
ED. SUL AMERICA-SALA 33-FONE 7197

POSTA RESTANTF DO "DIARIO DE PERNAMBUCO"

Na Posta Restante deste jornal há cartas para as seguintes pessoas:

B — Bernardo, Brown.
C — Clovis Santos Filho, Caixa Postal 58, Consultor, Cia. Int. de Seguros, Contabil, Carlos M. de Souza.
D — Drogas.
E — Eficiente, Etura.
F — Farmacia.
G — G. G.
H — Holanda.
I — Inspetor Cobrança, Imoveis
J — José Patrocinio Gomes; João Franquilino de Oliveira, J. S. M., Jorge Fernandes.
L — Luis Moura, Luis Bueno e Laboratorio.
M — Mario Tigre, Mecanico para Usina, Manoel Lopes.
N — N. F. P.
O — Observador Social, Oportunidade Unica, Oscar Santos Dias, Oportunidade Especial.
P — Primario, P. P.
R — Representante de Gilette Azul, Rapido.
S — S. M., Smith, Serviços de Praças.
U — Usineiro.
V — Vera.

— Telegramas para os srs.: Barrosmelo, Carmelino Gomes Costa, José Inacio, N. F. P., Pedro Albino, Pedro Germano Moreira, Sociedade e Barros Carvalho.

— Documentos das seguintes pessoas: Antonio Marques da Silva, Joaquim Queiroz Oliveira, Claudio Francisco de Oliveira, Herotides M. França, Amaro Xavier de Albuquerque Benedito Etenaldo de Melo, E mais os seguintes objetos: uma chave YALE, um chaveiro e um porta niquel.

EXCURSÕES POPULARES DA DDC.

Continuam abertas, na Diretoria de Documentação e Cultura (av. Guararapes n. 131-Edificio Bancarios, 9.º and. as inscrições para excursões a Itamaracá, Gurjaú, Gaibú e Garanhuns, aos preços, respectivamente, de Cr$ 60,00, Cr$ 25,00, Cr$ 60,00 (com almoço) e Cr$ 185,00 (com hospedagem completa).

SUSPENSO O CONTROLE DO ABASTECIMENTO DE XARQUE

Recebemos:

"A Delegacia de Ordem Economica torna publico que, de acordo com o presidente da Comissão Estadual de Preços e Abastecimento, tendo em vista que o comercio do Recife se encontra suficientemente abastecido de carne de xarque, fazendo-se desnecessarias as medidas até então adotadas pela policia, resolveu suspender o controle que vinha exercendo sobre a distribuição desse produto, ficando, porém, vigilante na fiscalização dos preços que devem ser mantidos, conforme deliberou a Comissão.

Torna publico, ainda, que, a partir desta data, o comercio de farinha de trigo fica sujeito ao controle da policia, podendo as firmas importadoras dispor, apenas, de 50% do seu estoque para atender á sua freguesia, enquanto o restante ficará á disposição desta Delegacia, que distribuirá, da melhor forma, entre os pequenos comerciantes, quer da capital, quer do interior do Estado, mediante autorização da Divisão de Ordem Economica."

QUEIXAS E RECLAMAÇÕES

COM A "AUTOVIARIA"

Passageiros que viajam nos onibus da "Autoviaria", das linhas de Tamarineira, Estancia e Iputinga, reclamam-nos contra a demora de estacionamento dos referidos onibus, na avenida Guararapes, quando de regresso da avenida Marquês de Olinda.

Os veiculos, segundo os queixosos, passam mais de 10 minutos para prosseguir viagem, o que prejudica sobremodo aos que esperam o onibus no ponto de parada imediato.

Essa irregularidade é causada pelo fato de os motoristas manterem conversas, no serviço, com as cobradoras dos carros.

ARTES E ARTISTAS

EXPOSIÇÃO MARIO TULIO

Continua aberta ao publico, no salão terreo do Sindicato dos Empregados no Comercio, a exposição do pintor Mario Tulio, que tem o patrocinio da Diretoria de Documentação e Cultura.

A exposição apresenta 41 telas em oleo e aquarela; com motivos do Rio, Petropolis, Bahia, Recife, etc.

A D. D. C. mandou imprimir um folheto em que o proprio pintor faz um comentario do significado e da tecnica de cada trabalho.

TELEGRAMAS RETIDOS

Acham-se retidos, nos Correios e Telegrafos, telegramas para as seguintes pessoas: Antonio Simões Santos — Creso Cavalcanti Brito — Clovis Gondim — Emidio Antonio Silva — Herminio Silva — João Barbosa Andrade — D. R. Manoel, Cupim 168 — Ozeas Cardoso — Rogeiro Marques — Monte Silva. Endereços não renovados: Arany — Brilux — Bergano — Chvarts — Eneves — Forte — Framento — Induborema — Jacosales — Lucalves — Mocidade — Moreira — Nachos — Ofecrica — Santonio — Sansegundo — Upirassu — Victorxray — Viascoa — Vice — Vital.

— Acham-se retidos, na Western Telegraph, telegramas para as seguintes pessoas: Pedrina, Sergio Carneiro 30 Cordeiro — Elisa Ferreira, para Iracema, rua Tenente Fortuna 154 Campo Grande — João Rocha de Oliveira, Bom Conselho — Lyett, João Deus 49 — Seicar — Conceição Marques para João, Vila Operaria de Camaragibe.

VIDA MILITAR

TRANSPORTE DE CONVOCADO PARA O 7.º B. E.

O chefe do PR|10, está avisando aos interessados que haverá condução, diariamente, a partir das 6 horas, de acordo com o itinerario abaixo, para os convocados das classes de 1929 e 1930, alistados pelas Juntas de Alistamento Militar da Encruzilhada, Graças, Sto. Antonio, 2.ª Cia. de Guardas e 7.º B. E., cuja apresentação deve ser feita no Quartel do 7.º Batalhão de Engenharia, em Monteiro, nesta cidade:

Itinerario: av. 17 de agosto (Parnamirim), Rosa e Silva, rua Dr. José Maria, Encruzilhada (estacionamento de 15 minutos), João de Barros, Visconde de Suassuna, Parque 13 de Maio (estacionamento de 10 minutos), rua do Hospicio, rua Conde da Boa Vista, ponte Duarte Coelho, av. Guararapes, praça da Independencia (estacionamento de 10 minutos na praça da Independencia), av. Guararapes, ponte Duarte Coelho, rua da Aurora, rua Velha, rua Sta. Cruz, Hotel Central, Manoel Borba, praça Chora Menino (estacionamento de 10 minutos na praça Chora Menino), rua D. Bosco, Parque Amorim (estacionamento de 10 minutos no Parque Amorim), av. Rui Barbosa, Parnamirim Quartel.

BANCO COMERCIO E INDUSTRIA DE PERNAMBUCO S/A.

Assembléia Geral Ordinaria

1.ª CONVOCAÇÃO

Ficam convidados os senhores acionistas da sociedade anonima Banco Comercio e Industria de Pernambuco S|A., a se reunirem em Assembléia Geral Ordinaria no dia 21 de fevereiro de 1949, pelas 15 horas, na séde social do Banco, á Avenida Rio Branco n. 135, nesta cidade, afim de julgar as contas, aprovar o Balanço e o Relatorio da Diretoria, referentes ao exercicio de 1948, eleger a nova diretoria para o trienio social de 1949 a 1951 e o Conselho Fiscal e seus suplentes para o ano social de 1949, de acordo com os artigos 20.º e 34.º dos estatutos em vigor.

Recife, 3 de Fevereiro de 1949.

a) Arnaldo Almeida Alves de Brito
Presidente

a) Murilo Humberto de Barros Guimarães
Secretario

VITORIA DO BANGÚ POR 5 X 1 — S. LUIZ, 3 (Meridional) — Encerrando sua temporada em gramados desta capital, o Bangú A. C. enfrentou na noite de ontem, em partida-revanche, a representação do Sampaio Correia, com a qual empatara na estréia, por 2 x 2. Desta feita, cumprindo destacada atuação, marcou a equipe carioca ampla e expressiva vitoria, assinalando o marcador de cinco a um, numa partida tecnicamente favoravel as suas côres.

Contra o Esporte a estréia do Bangú

Adelino Ribeiro de Jesus será o juiz do grande jogo de domingo

Ansiosamente aguardada a estréia dos famosos "mulatinhos rosados" — Jogadores de cartaz nacional nas duas equipes — A F.P.D. tomou todas as providencias para o importante inter-estadual

As atenções do publico esportivo da cidade estão absolutamente voltadas para o grande choque do proximo domingo, no estadio da Ilha do Retiro, onde o Bangu' fará a sua estréia nos gramados pernambucanos. Será adversario do famoso esquadrão suburbano carioca o "onze" do Esporte Clube do Recife, campeão da cidade.

Depois de uma vitoriosa temporada no Ceará e no Maranhão, onde sofreu apenas um revés, em seis jogos que disputou, chega o Bangu' em nossa terra cheio de cartaz e disposto a continuar na serie de triunfos. Mas acontece que os pupilos de Domingos da Guia toparão uma parada mais dura ao medir forças com o Esporte, Nautico e Santa Cruz. Porque não se pode negar a supremacia do nosso futebol sobre o que vem de ser vencido pelos metropolitanos. Nem temos duvida em afirmar que o duelo será muito duro e que, dificilmente, sairá o Bangu' invicto do Recife.

Domingo, portanto, sob a arbitragem do juiz carioca sr. Adelino Ribeiro de Jesus, teremos o grande encontro entre o Esporte e o Bangu'. De um lado estarão famosos cracks como Domingos, Pinguela, Orlando, Joel, etc., enquanto no quadro do campeão de terra e mar veremos com maior evidencia Manuelzinho Chicão, Arquimedes e Varejão.

Para o jogo de domingo, na Ilha do Retiro, foram tomadas pela FPD as seguintes providencias:

Campo: Ilha do Retiro.

Juiz — Adelino Ribeiro de Jesus (juiz da FMF).

Delegado — Alexis Codoceira.

Horario — 15.15 com 10 minutos de tolerancia.

Juizes de linha — Leon Markman e Leucio de Souza Leão.

Preliminar: FLAMENGO e AMERICA (campeonato d esmadores).

Juiz — Armenio de Brito.

Juizes de linha — José Francisco de Melo e Horacio Henrique.

Horario: 13.30 com 10 minutos de tolerancia.

Preços

	Cr$
Arquibancada	20,00
Geral	10,00
Cadeiras, inclusive o ingresso	50,00
Socios	10,00
Automovel, inclusive o ingresso	50,00
Militares e crianças	10,00

ESPORTE CLUBE FLAMENGO

Para o treino de hoje, ás 15 horas, no estadio do Nautico, são convidados todos os atletas amadores, inclusive os do quadro juvenil.

LIVROS E FOLHETOS

O BRASIL NA IV REUNIÃO DO C. I. C. P. C. — Recebemos um exemplar de O Brasil na IV Reunião Plenaria do Conselho Inter-Americano de Comercio e Produção em Chicago, expcsição feitas as classes produtoras pelo sr. João Dault d' Oliveira, na séde da Associação Comercial do Rio de Janeiro.

THINK — Recebemos o n. 12, de dezembro de 1948, dessa revista norte-americana, publicada pelo International Business Machines Corp., em New York.

AUTOMOVEIS RENAULT

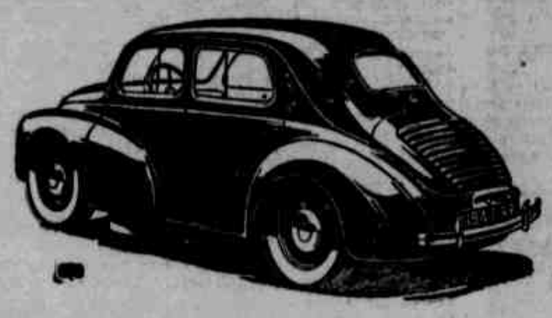

RESISTENTE: —

- carrosseria extremamente rigida
- excepcional durabilidade mecanica
- freios hidraulicos nas 4 rodas

AGRADAVEL:

- linhas modernas e elegantes
- Direção docil e muito leve
- Estavel e macio

VENDAS A VISTA OU A PRAZO

Preço — Cr$ 36.500,00

ECONOMICO:

- 16,6 Kms. com 1 litro
- baixo preço de custo
- facil conservação

CONFORTAVEL:

- 4 portas
- 4 molas espirais
- Maior espaço interior

DISTRIBUIDOR EXCLUSIVO

JOÃO C. TAVARES DA SILVA

Rua do Muniz, 162 — Fone 6538

FECIFE—PERNAMBUCO

ALADIN E SUA LAMPADA

Eva e os esportes

Quase diariamente, quando venho pela manhã reiniciar a luta quotidiana, tenho por companheira de onibus uma jovem loira — oh! gratas recordações da amada vestida de nuvem — estagiaria dessa fase da vida em que tudo é bom.

Certa vez, tomava eu a minha condução de todos os dias, quando o Jorge Carneiro da Cunha, este meu irreverente colega que hoje é membro do Tribunal de Justiça Desportiva, ao avistar-me, bradou lá dos primeiros bancos: Olá, Aladin! Aqui tem um lugar 'pra você

A jovem loira que nesse dia ia sentada no banco da frente, com o "escandalo" esboçado pelo Jorge, voltou-se rapidamente, fitou-me de alto a baixo, fez uma ligeira parada nos meus cabelos grisalhos e tornando á posição primitiva, perdeu-se na leitura de um livro, que julguei a principio tratar-se de um desses atentados de Delly ou Hardel, mas que, entretanto, era o "Itinerario", esse bellissimo poema em prosa de Ronald de Carvalho.

Passados alguns dias — coisa estranha — o onibus do costume que só viaja superlotado vinha com a sua lotação normal e com um lugarzinho vago junto da moça loira — perdoai-me Senhor, a indelicadeza — que até agora lhe ignoro o nome.

Por isso, sentei-me junto dela e quando procurava armar na cachola os varios problemas do dia, fui despertado por essa pergunta: Então, o senhor é o Aladin que escreve no DIARIO DE PERNAMBUCO? e desde então fizemos a melhor camaradagem.

Preciso esclarecer que a minha companheira de onibus é uma ardorosa alvi-rubra e o nosso "bate-papo" matinal, geralmente se prende aos assuntos esportivos.

Ontem, por exemplo, quando o transporte coletivo fazia a derradeira manobra para o desembarque dos passageiros no ponto terminal, a jovem loira fez-me de chofre esta pergunta: "Por que as mulheres não praticam tambem o futebol?"

Dada a premencia do tempo, prometi responder á minha gentil interlocutora, desta coluna, e que faço agora mui prazeirosamente.

Em primeiro lugar, o futebol é um esporte de caracteristicas violentas, onde, muita vez, a supremacia tecnica é sobrepujada pela supremacia fisica, o que denota claramente o espirito aguerrido das pelejas.

Depois, dada a elasticidade do tempo da disputa, eremos que o cansaço terminaria por dominar as integrantes duma equipe feminina, tornando o desenrolar das pugnas monotono e vazio, no sentido propriamente esportivo do "association".

Posso assegurar que varias tentativas já foram feitas no Brasil para tornar efetivo o futebol praticado por elementos femininos, coisa que fracassou redondamente e ainda segundo me informou o tenente Alberto Colares, depois de uma longa e demorada comunicação telefonica, parece existir na legislação esportiva nacional uma proibição sobre esse assunto.

Daí porque sempre é aconselhavel que as nossas Evas procurem praticar o tenis, o volei, o atletismo, a natação, o ciclismo, o latismo e até mesmo o iôiô, esportes que não trazem outras consequencias, senão um melhor encaminhamento esgunho da raça.

Têm muita razão certos torcedores quando afirmam, em altos brados, que futebol é jogo p'ra homem.

Mas não é somente isso.

Quanto desagradavel seria ouvirmos, colados aos receptores, um locutor esportivo anunciar com espetacularidade: Senhoras ouvintes! A senhorita X, goleira do clube tal, acaba de "cercar um legitimo frango".

Porém muito maior a nossa decepção, ao abrirmos a pagina esportiva de qualquer periodico e encontrarmos lá, em letra de forma e tom sentencioso, o seguinte trecho: "Não pomos em duvida a honestidade do juiz da peleja, mas pela nossa colocação no estadio, podemos afirmar que a senhorita X, centro-avante da equipe vencedora, ao assinalar o tento que deu o triunfo de seu quadro, estava, evidentemente, em posição duvidosa".

Por essas e outras...

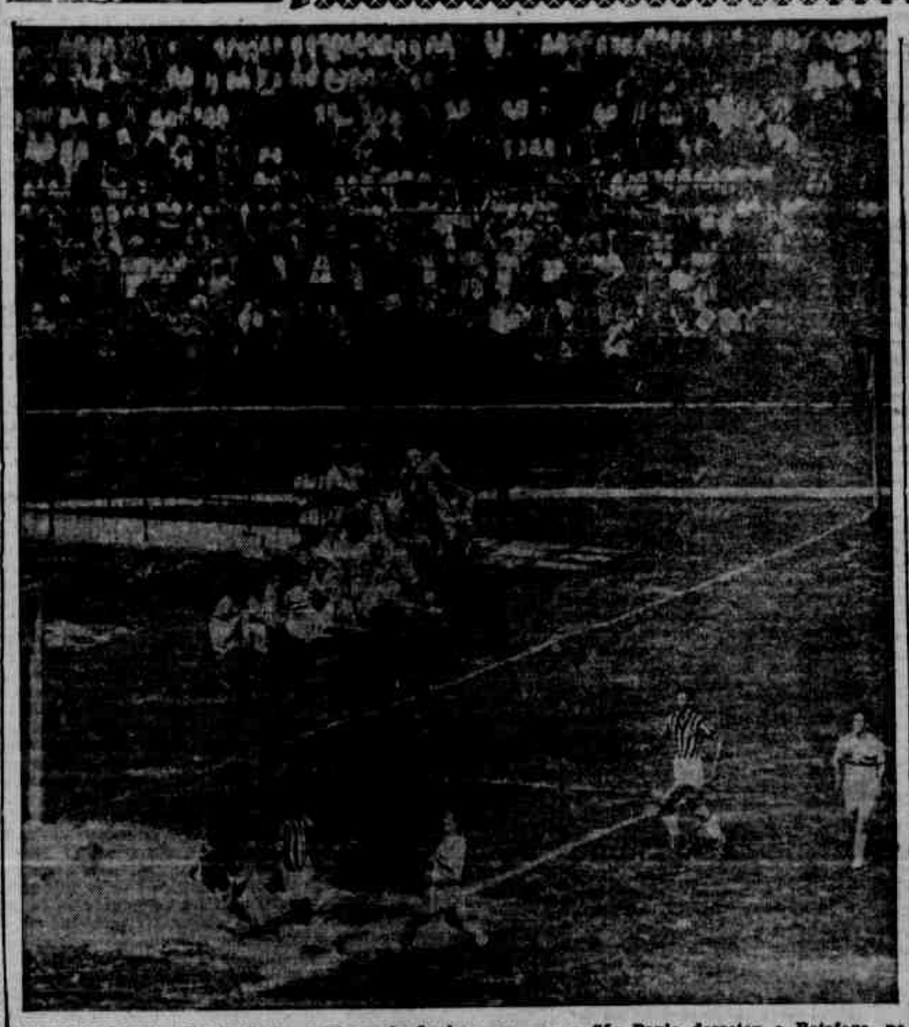

BOTAFOGO EM SÃO PAULO — Flagrante do jogo em que o São Paulo derrotou o Botafogo, no Pacaembú, por 2 x 1. Ari defende, enquanto Rubinho e Gerson controlam Teixeirinha e Ponce de Leon

Nadadores nordestinos participarão da "Prova Heroica"

A maior competição natatoria do Brasil — 5.000 metros em pleno oceano bravio — Tubarões, botos e caravelas acompanham os atletas na sensacional etapa — Patrocinio dos "Diarios Associados" de Fortaleza

Quem não esteja intimamente ligado ao movimento esportivo do norte, certamente que não sabe o que seja a "Prova Heroica". Para estes, portanto, aqui estamos, afim de dar uma explicação. Chama-se "Prova Heroica" a mais arrojada competição natatoria do Brasil, superada apenas por duas ou três provas do genero que se disputa na Argentina, no Chile e no Peru'. Foi instituida pelos "Diarios Associados", de Fortaleza, em 1936, com a finalidade de evidenciar a bravura, a coragem e o arrojo dos atletas cearenses, principalmente os amantes da natação.

Numa simples reportagem o leitor não poderá compreender perfeitamente os perigos que encerram a "Prova Heroica". Trata-se de uma competição de 5.000 metros, em pleno oceano bravio, entre a enseada do Mucuripe e o Viaduto Moreira da Rocha, justamente onde se apresenta mais assanhado o Atlantico no litoral da "Loira desposada do sol". Sabe-se que o Ceará é conhecido como a terra dos "verdes mares bravios" e esta frase diz tudo com respeito á "Prova Heroica". Aliás, diriamos melhor a "Prova Suicida", pois não estão os bravos nadadores isentos de graves perigos. São as frequentes "caimbras" que surgem de momento atacando antes que chegue qualquer socorro; são os tubarões que infestam a raia; são botos e caravelas que aparecem para dificultar o desempenho dos herois.

Eis porque a "Prova Heroica" se classifica como a mais perigosa disputa de natação do país. Não obstante, figura como uma das mais atraentes e concorridas competições do esporte cearense. Sua realização, todos os anos, sob o controle do Departamento de Provas dos "Diarios Associados", atrae dezenas e dezenas de jovens que se lançam destemerosamente ao mar, indiferentes ao perigo, contanto que alcancem os loiros no esporte. E já consideram uma grande vitoria o simples fato de atingirem o ponto final da raia.

CONVITE AOS NADADORES NORDESTINOS

E' o proprio diretor dos "Associados" cearenses, dr. João Calmon, quem escreve ao chefe da reportagem esportiva do DIARIO DE PERNAMBUCO, solicitando a nossa cooperação. Portanto, sabendo-se que os cearenses desejam tornar mais amplo o ambito da "Prova Heroica", façamos o possivel para enviar os nossos representantes. E' bem verdade que temos nadadores de piscinas que talvez não tenham a imprescindivel fibra e disposição para competir em pleno oceano. Os nortistas não possuem piscinas, razão por que realizam suas provas de natação, no mar.

De Pernambuco, da Paraiba, de Alagoas e do Rio Grande do Norte, aguardam os cearenses os seus representantes, anunciando que a "Prova Heroica" terá lugar no proximo dia 13 de fevereiro. Será mais um espetaculo magnifico que evidenciará a fibra da mocidade da terra de Alencar.

Virtualmente escalado o "team 49" do Bangú

Depois da conquista de Mirim, surge Ismael para encerrar as grandes aquisições

O NOVO BANGUENSE — Aí está Mirim, no gramado do Bangú, já com a sua nova camisa

RIO, 3 (Meridional) — Ainda esta semana, conforme anunciamos, está sendo esperada mais outra grande aquisição do *Bangu'* para reforçar a a sua équipe, que, em 49, será mesmo real candidata ao titulo maximo. Tendo Mirim como ultima e sensacional conquista, o clube suburbano trabalha agora para a formação de um ataque agressivo, procurando um meia de valor e experiencia comprovadas. Ismael é, na verdade, o elemento visado pelo gremio alvi-rubro e, como revelamos, já havia seguido para Belo Horizonte, mais ou menos acertado com o *Bangu'*.

Ontem, a nossa reportagem, em palestra com Eugenio Paixão, o incansavel presidente do *Bangu'*, que vem realizando, juntamente com os demais diretores, a arrojada campanha de reforçar a équipe, soubemos que oficialmente Ismael interessa. Entretanto, haverá uma conversa com Guilherme da Silveira Filho, grande patrono do clube, sobre as possibilidades de conquistar o meia vascaino. Depois de tudo claramente decidido pelo patrono banguense, Eugenio Paixão procurará o jogador vascaino e o presidente do clube de S. Januario, major Povoa, para a conclusão dos entendimentos. No *Vasco* existe a grande barreira, mas espera o dirigente suburbano resolver tudo satisfatoriamente, desde que o jogador esteja mesmo inclinado a envergar a camisa alvi-rubra.

Os diretores do *Bangu'*, atendendo á exposição feita pelo tecnico Airton Moreira, procuraram, antes de tudo, solucionar o problema da retaguarda. Contrataram dois jogadores de excelentes qualidades: Rafanelli e Mirim, e, agora, procuram um zagueiro. Os entendimentos com Miguel, do *Bonsucesso*, ainda continuam havendo esperanças que tudo nesta semana se decidirá. Na intermediaria não ha mais problema, pois jogarão Gualter, Mirim e Pinguela, enquanto que na zaga ha necessidade de um zagueiro esquerdo para a marcação do ponta. Se não houver mesmo possibilidade de se adquirir um zagueiro, possivelmente será invertida a marcação, passando Gualter para zagueiro direito e Rafanelli para a esquerda, como no sistema do *Vasco*. Neste caso, Madeira seria o medio recuado, na esquerda, deslocando Pinguela para medio direito avançado. Isso, entretanto, dependerá de Airton Moreira, que estudará melhor a formação do conjunto.

OS BONS NEGOCIOS DO FUTEBOL...

Muitos jogos e lucros duvidosos

O preço alto do Botafogo — A aventura rubra — Preludio de um fracasso — Quarenta jogos a zero — Para os amadores das estatisticas — Interessantes considerações do reporter esportivo Ricardo Serran

RIO, 3 (Meridional) — "O Jornal dos Sports, em sua pagina de colaborações, publica a seguinte reportagem de Ricardo Serran:

"Não se sabe a razão, se este for realmente um termo adequado para o caso. Certo que os clubes cariocas esqueceram o publico da cidade. Durante os trinta e um dias e outras tantas noites de janeiro, o torcedor metropolitano não viu os seus astros prediletos. Eles andaram pelo Brasil e pelo Exterior exibindo-se para as platéias do interior do país e do Mexico. Nada com o Rio, terra onde retiram a grande percentagem de suas receitas. E tudo sob o pretexto de melhorar as finanças, quando se sabe que raros são os que conseguiram ganhar alguma coisa com tais excursões. As ferias forçadas do torcedor, que se vêm repetindo nos ultimos anos, acabarão por torná-lo desinteressado pela sorte dos teams, encontrando mesmo outro divertimento para substituir o espetaculo preferido. Um mês sem futebol é prazo longo e pode oferecer perigo para os clubes e, consequentemente, para os players. Os jornais e as emissoras têm feito tudo para que o publico acompanhe a carreira dos quadros nas suas viagens interminaveis. Os dirigentes, porém, insistem na reprodução em 1949 dos tempos raids e mantiam as suas équipes em busca de ouro. As chamadas minas das temporadas nos Estados, contudo, estão com os filões em fase de esgotamento. Assim, as bandeiras precisam descobrir outro rumo e, talvez, o proprio Rio seja a solução ideal. E solução ideal sem os riscos das viagens, sem os inconvenientes das canchas estranhas.

OS BONS NEGOCIOS DO FUTEBOL

O Vasco, por exemplo, nem mesmo com o titulo chileno de "millonario do ar", não tem obtido os resultados financeiros que muitos julgam. Basta consultar a tesouraria dos cruzmaltinos, para que seja compreendido que as famosas excursões a Portugal e ao Chile não trouxeram beneficios compensadores, em que se trate de dinheiro. O que sobrou das duas temporadas, diz mais respeito á confraternização esportiva, estreitamento de relações de dois povos irmãos e outros chavões em voga. E' verdade que houve o titulo inedito de campeão dos campeões do continente, o que justificaria qualquer sacrificio. Mas, sem o titulo os trezentos mil cruzeiros por seis jogos, seria quantia difícil. Isso sem contar com as despesas inevitaveis, como as gratificações aos cracks etc. etc. Agora mesmo no Mexico, o Vasco vem jogando com um contrato global de um milhão de cruzeiros. Os telegramas informam que a Federação Mexicana já arrecadou mais de tres milhões. E o Colo-Colo, passando tudo e até publicidade, ganhou mais de dois milhões de cruzeiros. Importante: No Mexico, as despesas de hospedagem são por conta dos brasileiros. Assim...

O PREÇO ALTO DO BOTAFOGO

Os alvi-negros, que gastaram mais do que ganharam (e nunca conseguiram tanto como em 48), decidiram começar o ano cobrando caro pela exibição do titulo de campeão. Com mil cruzeiros por match e ainda assim em São Paulo, por ser proximo. Seriam trezentos mil cruzeiros (dois matches com o Santos e um com o campeão bandeirante) como resultado de janeiro na coluna da receita. Mas não esperem por lucros altos, pois a direção do clube já distribuiu trinta mil cruzeiros de gratificações num só encontro e, como team de attitudes diferentes, levou para a Paulicéia a familia de seus cracks. No final, como aconteceu na temporada anterior a despeito da contribuição de Heleno e do Southampton, os dirigentes falerão novamente em deficits, pensando em suplimir alguma coisa.

A AVENTURA RUBRA

Os outros grandes, deixando o Rio em busca de apenas dezenas de milhares de cruzeiros, justificam que os ditos pequenos aceitem propostas menores. Os rubros, por exemplo, empreenderam a aventura de São Paulo, saindo do Rio sem saber o programa a cumprir. Depois de um jogo sem renda com o Ipiranga, ficaram de sacola na mão, á espera de propostas do interior bandeirante. Acabaram perdendo muito e complicando mais os problemas do clube com as questões entre jogadores e dirigentes.

PRELUDIO DE UM FRACASSO

Ha tambem o Madureira, que enveiou no Espirito Santo a sua trajetoria na estranha excursão ao estrangeiro. Porque o America voltou invicto e perdeu muito no regresso, o Madureira achou de fazer á Colombia. Com a credencial de lanterna do campeonato carioca, acredita ser facil o caminho de Bogotá. Os preparativos em Vitoria estão aí para conferir: empate com o Colatinense (sabem lá que é isso), derrota para o Rio Branco de 5x2 e um placard dificil com o Caxias. Triunfo positivo apenas contra o mesmo Rio Branco, isso no match de estréia. Mas o contrato diz que o Ma-

(Conclue na 3.ª pagina)

FESTAS DE ANIVERRSARIO DO JET CLUBE

Estréia do "five" do Santa Cruz e "cock-tail" á imprensa

Iniciando-se as festas do 10.º aniversario do Jet Clube, jogarão, na proxima segunda-feira, os "fives" de basquetebol do clube aniversariante e do Santa Cruz Futebol Clube.

Será sem duvida uma interessante peleja, na qual estarão empenhados em renhida luta os mais novos quadros de bola ao cesto do Recife.

Esse jogo constituirá uma verdadeira "prova de fogo" para o quadro tricolor na sua primeira exibição em quadras oficiais.

O jogo será uma homenagem á imprensa esportiva, á qual o Jet Clube deve uma soma de serviços inestimaveis.

COCK-TAIL A' IMPRENSA

A diretoria do Jet Clube, dedicando a noite da proxima segunda-feira á imprensa esportiva de Pernambuco, oferecerá nesse dia, um cock-tail aos jornalistas da imprensa falada e escrita.

ESPORTES (Continua na página seguinte)

PRADO ESPORTE CLUBE

Grito de Carnaval

O Prado Esporte Clube, dando inicio aos seus festejos de Carnaval, realizará, amanhã, dia 5, nos salões do Joquei Clube de Pernambuco, um animado baile carnavalesco, intitulado "Grito de Carnaval", que será abrilhantado pela "Madalena Jazz".

TEATRO

(Conclusão da 4.ª página)

COMPANHIA DE OPERETAS

O Santa Isabel registrou, ontem, uma frequencia fóra do comum, com a encenação de O Ebrio, opereta-canção que, no Rio de Janeiro, obteve o mais ruidoso sucesso de bilheteria.

Hoje, ainda estará em cartaz a mesma opereta.

CIRCO SPADONI

Estréia, hoje, na avenida Cruz Cabugá, o Grande Circo Spadoni, que está de passagem para a America Central.

A temporada dessa organização circense será rapida, porém o bastante para mostrar ao publico recifense seu famoso jardim zoologico e seus incriveis numeros de acrobacias e demais partes integrantes do repertorio, que é vastissimo.

NOTICIAS TEATRAIS

Cléa Suzana ganhou, na primeira apuração do concurso para "Rainha do Baile das Atrizes" — 65.000 votos.

— Joraci Camargo receberá, a 14, no Serrador, uma grande homenagem pelo novo exito de Deus lhe pague, pela Companhia Procopio Ferreira.

— Banana Nanica esgotando as lotações do Teatro Jardel (Copacabana) Geysa Boscoli muito feliz por haver sido consagrado o "maior produtor de espetaculo musicado" em 1948.

— Chama-se Pancada de Amor, a peça de Noel Coward que Mario Salaberry e seus artistas representam no Teatrinho Intimo (Leme).

— Chiquita Bacana, no Carlos Gomes, traz a revelação que o publico está aplaudindo com entusiasmo: Walter Machado, o imitador de arte pessoal e rara.

— Vamos pra cabeça, no Recreio, obtendo imenso sucesso de bilheteria.

— Trevas Ardentes, de Paul Gregor, no Fenix. Ultima semana. Luis Tito, Nicete Bruno e Paul Gregor nos papeis principais.

— Hamlet subindo cada vez mais como bilheteria, no Ginastico.

O "Teatro dos Doze" venceu, abriu sua marcha, afrontando o calor e á chuva, com sucesso.

— Senhora, pela Companhia Bibi Ferreira, no Regina, é tambem um exito de publico.

— Quem não viu, deve quanto antes assistir duas revistas carnavalescas muito agradaveis aos olhos e aos ouvidos: Orgia, no Rival, pela Companhia Alda Garrido e Confeti na Boca, pelo elenco que Dercy Gonçalves lidera, no Gloria.

Da secção "Novos Criticos", do Correio da Manhã, transcrevemos as seguintes opiniões sobre Trevas Ardentes, a peça que está empolgando o Rio de Janeiro, no momento:

"Trevas Ardentes é uma peça de grande atualidade, tratando de um modo inteligente e sincero o problema do comunismo.

Paul Gregor é autor, diretor e interprete da peça.

Catolico, faz dela uma tese. A ação decorre na Criméia, um centro de pesquisas russo.

Paul Gregor por meio de seus personagens critica acerbamente o comunismo, havendo passagens neste sentido em que a critica torna-se sombaria. E' salientado no entanto o fanatismo que o marxismo exerce sobre pessoas esclarecidas, que vêm os erros da pratica da teoria, mas não se podem libertar da fé num mundo marxista melhor.

Para bem explicar a Geneviéve de Saint-Lô (Nicette Bruno) este fanatismo, Atsorvidov (Paul Gregor) assim se exprime: "Todos nós temos que ter uma confiança. Se perdemo-la em Deus, passaremos a tê-la no comunismo." Geneviéve havia estado 10 anos num convento. Desperta assim o tema da peça.

O segundo ato é eivado de misticismo.

O'Hara (Luis Tito), é um cientista profundamente religioso. Por intermedio de suas idéias, (que já foram as de Geneviéve) e pela afeição que esta lhe dedica, O'Hara convence-a e reconquista-a á fé antiga. E', em verdade, pelo coração e só por ele que O'Hara converte sua amiga. Aproveitando-se de sua sensibilidade e de suas atribulações ("se eu não souber em que acreditar, morrerei") ele reconquista-a. E marcham, por suas convicções, para a morte...

No terceiro ato, Astrovidov oferece uma oportunidade de salvação a O'Hara. Como aceitá-la? E tudo o que havia feito naquele ano e meio de mistificações, nada valia? E a confiança mutua, entre ele e Geneviéve, ruiria sem mais nem menos, pela simples salvação de suas vidas? Recusa. O pavor da morte. Jovens ainda, inteligentes, apaixonados.

Mas... Já não há mais medo.

Já não há mais medo. São martires. Nicette Bruno muito bem na Geneviéve Saint-Lô, nublada procurando a verdade e não a encontrando.

Luis Tito está seguro de seu papel e vive-o bem.

Paul Gregor agrada com sua excelente mascara e sua voz cheia (um pouco prejudicada pelo sotaque do qual ainda não se libertou).

O oficial Seleketinski (Alcides Cardoso) vive com segurança seu protagonista.

Não se póde deixar de salientar Antonio de Melo, como coronel Doherty. Direção muito boa, com marcações precisas. Bons efeitos de luz no terceiro ato. Fracos, muito fracos mesmo os cenarios. — Mauricio Marques Esteves."

NOTICIAS DA S. B. A. T.

A Sociedade Brasileira de Autores Teatrais, em sua ultima sessão de diretoria, realizada no dia 29 proximo passado, aprovou, unanimemente, um voto de congratulações proposto pelo diretor bibliotecario, sr. Bandeira Duarte, pela vitoria obtida no julgamento da Associação Brasileira de Criticos Teatrais pelos consocios Genolino Amado e Lucia Benedetti, respectivamente como o melhor autor e a maior revelação de autor do ano de 1948.

— Obteve grande exito em São Paulo, O Anjo Negro, de Nelson Rodrigues, estreado por Sandro, no Municipal.

— Ativam-se os ensaios de Arlequim, servidor de dois amos, de Goldoni, que o Teatro dos Doze apresentará proximamente.

— Graça Melo estreará no elenco de Dulcina, em São Paulo, em Dona do Mundo, de Genolino Amado, quando o sucesso de Mulheres permitir.

INSTALADA A COMISSÃO DE TEATRO INFANTIL

No gabinete do ministro da Educação e Saude e presente o titular sr. Clemente Mariani foi instalado, ante-ontem, a Comissão de Teatro Infantil, instituida pelo Serviço Nacional do Teatro em colaboração com o Instituto Nacional de Estudos Pedagogicos, cuja finalidade é a organização de um plano de criação de um teatro infantil escolar, compreendendo a especialização de professores, constituição de nucleos teatrais nas escolas primarias e difusão de literatura teatral infantil brasileira ou traduzida e adaptada.

A Comissão cujos membros foram indicados pelo prof. Thiers Martins Moreira, diretor do Serviço Nacional de Teatro, ficou assim composta: sra. Luiza Barreto Leite, escritora e jornalista; dr. Silveira Sampaio, autor teatral e ator; sra. Helene Antipoff, educadora e diretora da Sociedade Pestalozzi e jornalista Mario Hora, como secretario da Comissão de que é presidente o diretor do Serviço Nacional de Teatro.

Dando posse aos membros e declarando instalada a Comissão, o ministro da Educação, em breves palavras, declarou-se satisfeito com a escolha feita pelo diretor do Serviço Nacional de Teatro e fez votos para que a Comissão leve a bom termo a sua missão que dele merecia todo apoio e todo interesse.

A ESTRANHA AVENTURA DE NEFTALY, O HOMEM QUE PASSAVA POR SADÍ...

Maria Isabel não quer ver nem dourado o homem que fôra seu marido ficticio

BELO HORIZONTE, 3 (Meridional) — Já tivemos ocasião de noticiar, há dias atrás, a intrincada história de Maria Isabel das Flores, Sadi Luiz Guimarães e Neftaly Vidal da Silva, as três personagens de uma interessante comédia, em cujo desfecho surgiu uma sogra que, apesar de o não ser realmente, demonstrou admiráveis aptidões para tanto, por isso mesmo que estragou tudo, conforme deverá estar pensando Neftaly a estas horas.

Esse Neftaly, como o leitor deverá estar lembrado, casou-se com Maria Isabel. Mas foi um "casamento de mentira", porquanto para o consórcio ele usou da certidão de um seu companheiro de quarto, Sadi Luiz Guimarães. Tudo ia ás mil maravilhas, quando surgiu dona Ana, mãe da "esposa" de Neftaly, que descobriu no bolso deste toda a verdade dos fatos.

Neftaly escapuliu de mansinho e foi fundar outra mansão, pois que, não levando o caso muito a sério, constituiu outra "familia", desta vez, porem, sem compromissos com juizes e escrivães, sociedade ou o que quer que seja. Apesar disto, apesar de ter arranjado outra, parece que lhe apertaram as saudades de Maria Isabel, a julgar pelos recados que lhe manda sempre, propondo-lhe que voltem a viver juntos. Maria Isabel, porem, segundo declarou á reportagem da Meridional, não o quer ver nem banhado de ouro.

— Mas se lhe aparecer um bom casamento depois de anulado este? perguntou-lhe o jornalista.

— Talvez me case" — disse ela — Mas, dessa feita, terei o cuidado de averiguar calmamente a identidade do pretendente..."

— Tambem, não é para menos. Bem é que ela pense bastante, para não vir a consorciar-se novamente com um marido ficticio...

INICIADO O JULGAMENTO, ETC.

(Continuação da 1.ª página)

Estehazy, o mais rico proprietario de terras na Hungria, antes da guerra; padre Bela Ispanky e Lazlo Toth, jornalista catolico.

FUGIU O CHEFE DA OPOSIÇÃO

VIENA, 3 (U.P.) — Ivan Barankovich, leader do Partido Popular Democratico, que constituia a ultima verdadeira oposição politica ao governo hungaro, fugiu da Hungria, afim de escapar a represalias, por ter deixado de atacar o cardeal Mindszenty.

Ivan, em declaração divulgada ao passar por esta capital, em transito para o ocidente, disse que o leader comunista Rakosi lhe declarou ontem que "o preço para que lhe fosse permitido dissolver o partido seria uma declaração, dizendo que a conduta do Vaticano, no caso Mindszenty, tornou impossivel continuar coexistindo bons hungaros e bons catolicos."

NÃO SERA' ACOMPANHADO O PROCESSO

VIENA, 3 (U.P.) — Fontes diplomaticas hungaras revelaram que o ultimo membro da legação dos Estados Unidos em Budapest que fala hungaro, foi expulso ha 3 dias.

Deste modo, não resta nenhum observador americano capacitado para acompanhar o julgamento do cardeal Mindszenty.

Stephan Kocsan, secretario da legação, em Budapest, recebeu uma intimação para abandonar o pais dentro de 48 horas.

POSSE DO CARDEAL DA POLONIA

VARSOVIA, 3 (R.) — O arcebispo Stefan Yaszynski foi, ontem, entronizado primas da Polonia, em cerimonia realizada na igreja metropolitana de Gniezno.

Numa mensagem ao clero catolico, que se notabilizou por sua tolerancia em relação aos pontos disputados entre a Igreja e o Estado, na Polonia, o novo primas apresentou um desmentido pessoal ás mais frequentes acusações contra a Igreja e disse que o clero não se imiscue na politica.

"Não sou nenhum politico nem diplomata" — declarou o arcebispo Yaszynski. "Não sou um homem de ação nem tampouco um reformador. Sou vosso pai espiritual. Cheguei aqui não como um inimigo, mas como um portador de boas novas."

PRECARIA SITUAÇÃO DA IGREJA

CIDADE DO VATICANO, 3 (R.) — Enquanto os bispos catolicos na Polonia fazem o que podem para evitar ser forçados a participar de um conflito aberto com o governo de Varsovia, noticias chegadas ao Vaticano indicam que uma nova onda de perseguição está iminente na Polonia.

Os circulos do Vaticano receiam que, apesar de todos os esforços feitos pelo episcopado polonês, a situação possa agravar-se num futuro não muito distante e que o novo primas, monsenhor Stefan Yassynski, esteja sujeito a enfrentar a mesma sorte que o cardeal Mindszenty. Pelo menos, o teor dos discursos ouvidos durante o recente congresso do Partido Comunista na Polonia dá claramente a entender que está por desencadear-se nova perseguição contra a Igreja nesse pais.

NÃO ASSISTIU AO JULGAMENTO

BELGRADO, 3 (R.) — O correspondente de Budapest da Agencia Iugoslavia Tajung, não teve permissão para assistir ao julgamento do cardial Mindszenty.

Anunciando o fato, a agencia declara que se trata de um ato de discriminação contra um representante da imprensa iugoslava.

GENEROS PARA BELO HORIZONTE

RIO, 3 (Meridional) — Está ainda interrompida a circulação de trens no trecho Lafayette-Belo Horizonte. Estão sendo desenvolvidos esforços no sentido do restabelecimento do trafego dentro de poucas horas, para permitir a passagem de varios cargueiros repletos de generos que se destinam á capital de Minas Gerais.

Devido ás chuvas, Belo Horizonte ficou praticamente isolada.

INUNDAÇÕES NA BAIA

CIDADE DO SALVADOR, 3 (Meridional) — Devido á enchente do São Francisco, estão inundadas varias cidades baianas marginais do Grande Rio, entre elas Remanso, Casa Nova e Joazeiro.

DESABOU A PONTE

VITORIA, 3 (Meridional) — Tem causado grandes prejuizos, as fortes chuvas destes ultimos dias, no interior do Espirito Santo.

Em Colatina, desabou parcialmente a ponte Santos Neves, por ter caido um dos pilares.

SUSPENSÃO COMPLETA DO TRAFEGO

VITORIA, 3 (Meridional) — A estrada de ferro Vitoria-Minas anunciou a suspensão completa do trafego de passageiros e cargas, devido aos desabamentos e inundações causadas pelas chuvas.

HOMENAGENS A LUARDI E BONZI EM S. PAULO

S. PAULO, 3 (Meridional) — Os pilotos do Anjo das Crianças e o padre Carlo Gnocchi foram homenageados pelo consulado italiano. Após os aviadores foram recebidos no Aero-Clube de São Paulo, onde tambem foram homenageados.

Dirigiram-se dai ao parque do aeroporto, e mais tarde estiveram no Museu de Arte.

Visitaram ainda os escritorios de Francisco Pignatari, pois os aviadores quizeram conhecer de perto o capitão da industria paulista.

Os visitantes foram recebidos por esse industrial que discorreu sobre as possibilidades aeronauticas no Brasil.

CAMPINAS E JUNDIAI

S. PAULO, 3 (Meridional) — Os pilotos do Anjo das Crianças continuam sendo alvo de grandes manifestações. Hoje, Bonzi e Lualdi visitaram Campinas e Jundiaí.

ACEITOU COM MODIFICAÇÕES

RODES, 3 (U. P.). Fontes bem informadas dizem que o Egito aceitou, com certas modificações, as ultimas propostas apresentadas pelo mediador das Nações Unidas.

Enquanto isso, consta que as contra-propostas apresentadas pelos judeus contrariam praticamente todas as sugestões do mediador.

CONVITE A 6 ESTADOS ARABES

RODES, 3 (U. P.) — O sr. Ralph Bunch anunciou haver convidado 6 Estados árabes para se reunirem em Rodes, afim de discutir um armisticio com Israel. Entre os Estados convidados figuram a Transjordania, Siria, Libano e Arábia Saudita.

Até agora, nenhuma das nações convidadas respondeu. Os textos dos convites foram apresentados á delegação de Israel, que agora vem conferenciando com os egipcios sobre os termos do armisticio. A delegação judaica concordou com a idéia para conferenciar com outros Estados árabes.

SERIA UMA AMEAÇA

RODES, 3 (U. P.) — Um porta-voz israelita declarou que a projetada construção de uma estrada, ligando a séde do governo em Jerusalém com o territorio palestinense ocupado pela Transjordania, seria considerada uma ameaça, á segurança de Israel. A casa do governo está situada na zona de desmilitarização, sendo ligada por uma estrada somente á zona judaica, por onde os árabes recusam passar.

RESULTADO DO INQUERITO

RIO, 3 (Meridional) — Tudo indica que será conhecido, dentro de algumas horas, o resultado do inquerito que está sendo feito sob a presidencia do coronel Alves Cabral, chefe do estado maior da 3ª. Zona Aerea, em torno dos acontecimentos da Praça Verdun, em que estão envolvidos elementos da Policia Especial.

Podemos adiantar que todos os depoimentos das pessoas envolvidas no caso foram tomados.

Sabe-se que a opinião das autoridades encarregadas do inquerito é favoravel á exclusão de dois policiais que tomaram parte nos acontecimentos e punição para outros elementos.

Depõe Joel Silveira

RIO, 3 (Meridional) — O jornalista Joel Silveira, que está sendo processado sob o fundamento de ter agredido soldados da Policia Especial, prestou depoimento na 15.ª Vara Criminal.

Eu fui guarda-costas etc.

(Conclusão da ultima)

dele, não gostavam de suas visitas, não o suportavam. Apesar disso, muitas vezes eu o avistei ao lado do presidente, nos jardins do Guanabara. De uma feita, eles falavam a propósito de aplicação da pena de morte no Brasil. Pude ouvir trechos da conversa:

— Sou inteiramente adverso a essa medida. — Dizia o ministro Osvaldo Aranha.

Os argumentos não conseguiram demovê-lo. O fato de que o agressor era militar e estava sujeito aos drásticos regulamentos da caserna, a circunstancia da vida do presidente da Republica por um triz não ter sido ceifada, não eram motivos, na opinião do sr. Osvaldo Aranha, para a aplicação da pena de morte, "medida que abalaria o Brasil".

— Qual é a opinião do Dutra? — Perguntou o dr. Getulio.

O dr. Osvaldo Aranha respondeu:

— Favorável á pena de morte.

* * *

Um homem que se aborrecia dificilmente, o dr. Getulio, entretanto, ao enraivecer-se, chegava a extremos. Foi assim no dia em que o jornal "O Globo", desta capital, publicou uma pequena nota dizendo que S. Excia. abrira um crédito de 400 mil cruzeiros como ajuda de custas para a viagem do comandante Amaral Peixoto ao Canadá e Estados Unidos. Ora, a ida do genro do dr. Getulio era em lua de mel. Ele e d. Alzira passariam o romantico periodo em Quebec, em Toronto, em New York. A abertura de tal crédito ultrapassaria os limites da decencia. (A verdade é que jamais tal verba foi concedida, diga-se em favor de S. Excia).

Lembro-me como se fôra hoje. Eu mesmo entreguei os vespertinos a S. Excia. Ao deparar com a noticia, suas mãos agarraram o jornal com força e ele disse:

— Miseráveis! Canalhas!

Dirigiu-se ao telefone oficial e pediu ligação com o D. I. P.

— Aqui fala o presidente. Quero saber quem escreveu a noticia sobre a abertura de um crédito para a viagem do comandante Amaral Peixoto. Suspenda o jornal e informe-me o nome do redator o mais depressa possivel.

Minutos depois, o telefone tilintava. Sua Excelencia atendeu:

— Mário de que? Ah, Mário Tarquinio de Sousa. E' credenciado junto á presidencia? Não? Peça a policia a imediata detenção desse individuo.

Fez outra ligação com alguem que eu não pude saber.

— E' o Getulio quem fala. Tenho um serviço para você.

(CONTINUA)

(1) Hoje, com o fechamento dos cassinos até nas estancias hidro-minerais, encontrei Caxambú um pouco atingida por esse ato. De qualquer maneira, melhorou consideravelmente e já não se compara com a cidade que conheci na época de Getulio.

Na Assembléia, etc.

(Conclusão da 1.ª página)

noutro aparte, acrescentou textualmente:

— O ignominioso atentado do Edificio Almare foi a reprodução, no regime constitucional, do covarde atentado cometido na residencia do jornalista Anibal Fernandes, ao tempo da Ditadura.

UM HOMEM DE TRES DE MARÇO NAS GALERIAS

As galerias se encontravam repletas de pessoas interessadas em acompanhar a marcha da sessão. Entre elas, perfeitamente identificaveis do plenario, numerosos policiais e, logo na segunda fila, um homem sinistro: o famigerado desordeiro que figura no processo judicial de 3 de março e que, por motivos ignorados, acode pela alcunha de Lenine. E' um individuo repelente, de cabelos desgrenhados e olhos esbugalhados. Servia na policia a três de março, tomou parte na chacina da praça da Independencia, e depois foi contratado para outros misterios. Quando o sr. José Mixto, ontem, na Assembléia, ocupava a tribuna, foi precisamente o conhecido desordeiro que tentou, das galerias, tumultuar a sessão, interrompendo-a com apartes inadmissiveis, tendo então o sr. Moury Fernandes, que presidia aos trabalhos na ausencia do sr. Otavio Correia, (atualmente no interior) ameaçado evacuar as galerias. Esse mesmo individuo pode ser visto na fotografia que ilustra esta reportagem, destacadamente em semi-circulo.

IMPOE-SE A SAIDA DO SECRETARIO

Ainda na tribuna, o sr. José Mixto de Oliveira, continuou a profligar o atentado, havendo, a essa altura, um aparte dissonante do sr. Constantino Maranhão, que é amigo pessoal do sr. João Roma. Disse ele em sintese, que a surra no jornalista José Leal devia ter sido dada. Discordava tão somente de que tivessem escolhido o escritorio do sr. Nehemias Gueiros.

Novo aparte, desta vez do sr. Luiz de França, que afirmou, visando obviamente ao sr. João Roma: "a autoridade publica que se utiliza de seus subordinados para vingar-se, não merece o nome de autoridade. E' um despota.

Prosseguiu o sr. José Mixto, a analisar o vergonhoso episodio do Edificio Almare, contando que estivera com o jornalista José Leal e com os advogados Nehemias e Esdras Gueiros, antes de meia-noite, no escritorio destes ultimos; e outros apartes surgiram:

Do sr. Paulo Cavalcanti — "Se a policia procede desse modo com professores, advogados de renome e deputados, avalie a Assembléia e que não pratica contra modestos trabalhadores, como os das Docas, há poucos dias".

Do sr. Luiz de França — "As tradições de bravura e dignidade do povo pernambucano exigem a saida do secretario de Segurança. Ele não pode permanecer á frente do cargo que está exercendo".

"JA' HOUVE PAU, HAVERA' MAIS PAU"

A sessão foi muito longa e seria quase impossivel reproduzir tudo o que se passou. Em linhas gerais, os deputados da Coligação Pernambucana, embora sem aplaudir a maneira do sr. José Leal fazer jornalismo, verberaram, em discurso ou em aparte, o inominavel atentado, no que foram secundados pelos deputados Luiz de França e Osvaldo Lima Filho, do proprio partido situacionista. Da bancada pessedista, apenas o sr. Severino Mario de Oliveira usou da palavra, para pronunciar uma palida e constrangida defesa — sem esclarecer precisamente se do governador ou do secretario de Segurança. O lider do PSD, sr. Magalhães Melo, deixou-se ficar durante toda a sessão sem proferir uma unica palavra, como orador ou aparteante. Apenas das galerias, pessoas merecedoras de confiança desta reportagem ouviram-no pronunciar uma frase, quando o sr. José Mixto, depois de ter usado outros adjetivos, classificava de lamentavel a cena de banditismo do Edificio Almare. Acrescentou então o sr. Magalhães Melo: "é lamentavel, mas já houve pau, e haverá mais pau".

NOVAS PROVOCAÇÕES POLICIAIS

Já foi dito acima que o unico representante do PSD a articular uma timida defesa da agressão foi o sr. Severino Mario. A situação era, de fato, acabrunhante, e de tal modo o era que o sr. Osvaldo Lima Filho, colega da bancada daquele, chegou a lamentar que o sr. Severino Mario tomasse a si tal incumbencia. Certamente cedera a insistentes pedidos. Conhecia a formação pessoal do seu colega de bancada. Não acreditava que ele, no intimo, compactuasse com tais processos.

O sr. Severino Mario, aliás, teve oportunidade de declarar que falava em seu nome pessoal e não no da bancada; ao que o sr. Osvaldo Lima Filho acrescentou:

— A culpa não é do governador, mas do secretario de Segurança. Se o deputado Severino Mario estivesse falando em nome do Partido, eu deixaria de fazer parte do PSD.

Ia a sessão nesse pé quando diversos individuos começaram a aglomerar-se na porta principal da Assembléia. O fato despertou suspeitas e o sr. Santa-Cruz Valadares chamou a atenção da Mesa. O grupo permaneceu onde estava, e varios deputados de todos os partidos foram até lá, na companhia dos jornalistas, verificar pessoalmente o que havia. O grupo permaneceu. Entre os que foram até á porta principal do edificio, encontravam-se os deputados Lael Sampaio, Vieira de Menezes e Osvaldo Lima Filho.

De volta o sr. Lael Sampaio, pedindo a palavra pela ordem, anunciou o que ouvira. Lá fora, um tipo convidava outros a acabar a sessão, usando frases como esta: "Vamos entrar e meteu o pau nessa canalha".

O sr. Vieira de Menezes, que tambem ouvira a frase, confirmou. E acrescentou que o sr. Osvaldo Lima Filho lhe havia dito que identificara, no ajuntamento, varios elementos da policia. Nova confirmação, desta vez do sr. Osvaldo Lima Filho.

Em face dessa situação, de indisfarçavel gravidade, o sr. Moury Fernandes interrompeu a sessão, deixou a Presidencia e foi até a porta principal. O grupo já começara a dispersar-se. Poude, todavia, o reporter fotografico do DIARIO colher a foto que ilustra esta reportagem. Vêm-se na fotografia dois guardas civis do policiamento interno, ali colocados no momento, para impedir qualquer aglomeração.

Reaberta a sessão, o sr. Severino Mario continuou com a palavra por mais alguns minutos, sempre crivado de apartes pelo seu colega de bancada Osvaldo Lima Filho. O sr. Severino Mario leu a nota oficial do governo, que os vespertinos haviam publicado, e uma declaração do sr. Genesio Roma, funcionario da Secretaria de Segurança e irmão do secretario. Nessa declaração, o sr. Genesio assume a responsabilidade pelo que houve.

— A declaração é graciosa — volta a interromper o sr. Osvaldo Lima Filho. Foi forjada á ultima hora.

O sr. Anisio Carapeba, na unica vez em que aparteou, aludiu á circunstancia de o sr. Genesio ter declarado, na mesma nota, que falava tambem em nome do sr. Gustavo Selva. Dessa vez coube ao sr. Lael Sampaio declarar que, consoante lhe dissera o sr. Esdras Gueiros, o sr. Gustavo não figurava entre os assaltantes do edificio Almare. Ao que o sr. Osvaldo Lima Filho acrescentou que talvez o sr. Gustavo permitisse a utilização do seu nome por ter ressentimentos pessoais do jornalista José Leal.

O sr. Osvaldo Lima Filho disse ainda que, ao ter conhecimento de que o jornalista carioca se encontrava em Pernambuco, começara a temer pela sua vida.

Usando tambem da palavra, o sr. Nelson Higino estendeu-se em varias considerações e informou que ante-ontem, estivera na Assembléia um operario, que se encontra surdo, aos cuidados do sr. Artur de Sá. Ficara surdo "das pancadas que recebeu da policia facinorosa do sr. João Roma."

NÃO SE TRATA DE VIOLENCIA ISOLADA

Esgotando-se a hora reservada ao expediente, passou-se á ordem do dia, sendo aprovadas em turno final de votação seis emendas de reforma constitucional.

Depois, ocupou a tribuna o sr. Lael Sampaio, que fez um retrospecto das violencias cometidas durante o governo Barbosa Lima Sobrinho: o prefeito de Agrestina, não ha muito tempo, atacado por um soldado, que não foi punido; o promotor Melquiades Montenegro, estranhavelmente admoestado pelo procurador geral do Estado, por exercer atividades jornalisticas e o seu direito de pensar e escrever livremente; um antigo delegado de Panelas, a insultar membros do Poder Legislativo, sem receber nenhuma reprimenda. Ao contrario — premiado com uma transferencia camarada. O juiz de Quipapá, agredido por cumprir a lei. O sub-prefeito de São José do Egito, tambem agredido sem que os seus atacantes tivessem sofrido um padre nosso de penitencia.

E' o regimen da impunidade — acrescentou. E' a propria policia civil a exercitar violencias.

— Que a policia civil está mancomunada na agressão ao sr. José Leal — acrescentou o sr. Osvaldo Lima Filho — é o proprio governador que o reconhece indiretamente, ao mandar oferecer garantias ao jornalista, antes de viajar para o Rio. Garantias não da policia civil, mas de oficiais da corporação militar.

A Coligação continuará firme — concluiu o sr. Lael Sampaio. Nas proximas eleições, o povo saberá dar a resposta a tudo isso, nas urnas.

POLICIAIS E VIOLENCIAS

Outro orador fez-se ouvir em seguida: o sr. Aderval Torres. Relembrou que na votação do orçamento tinha combatido a elevação do numero de policiais, que a maioria da Casa aprovou. E' que sabia que as violencias estavam na razão direta do numero de beleguins.

A policia de Pernambuco — acrescentou textualmente — constitue-se de um verdadeiro bando de capangas. E chamou a atenção da Casa para o fato de terem aumentado a desordem, a anarquia e o crime, desde a chegada do sr. Agamenon Magalhães.

Não contente com os apartes que proferira em todo o decurso da sessão, o sr. Osvaldo Lima Filho pronunciou um discurso inteiro, pondo em relevo as pessoas dos srs. Nehemias e Esdras Gueiros, assaltados em seu escritorio de advogados.

O atentado dos beleguins contra os irmãos Gueiros e contra o jornalista era simplesmente inominavel. Pelas circunstancias em que tudo se verificou, considerava incontrastavel e irrecusavel a participação da policia civil do Estado. Desejava fazer duas ressalvas. A primeira: não considerava culpado o governador. A segunda: não apreciava a maneira do sr. José Leal exercer o jornalismo. Daí, porem, a agredir-se a um rapaz franzino, de passagem pelo Recife, para satisfação de odios pessoais, ia muita distancia. Um delegado (obviamente o sr. Moacir Sales) a proteger as costas dos agressores, de madrugada, na maior arteria de Pernambuco, era positivamente o cumulo.

A violencia tinha sido praticada — estava certo disso — "a mando de autoridades policiais." Se o sr. João Roma se sentia injuriado por uma reportagem antiga do jornalista, que se defrontasse com ele pessoalmente de homem para homem. Mandar 15 beleguins agredir a um rapaz franzino era puro sadismo.

Era com desolação que verificava que cada vez se respeitam menos os dispositivos constitucionais, que asseguram franquias democraticas, inclusive a de pensar livremente e manifestar livremente o pensamento.

O que sucedeu no Edificio Almare poderia ter ocorrido na casa de qualquer um que incorresse no desagrado do secretario de Segurança. O Recife não pode ser convertido numa nova Chicago de Al Capone. As mãos da policia — queria dizelo — estavam, áquelas horas, tintas de sangue. Os agressores se encontravam impunes. Mas o chauffeur de praça que conduzira, dias antes, o jornalista, fôra preso e recolhido á Casa de Detenção. Os fatos a evidenciar a cumplicidade da policia eram numerosos.

O sr. José Mixto aproveitou a oportunidade para acrescentar mais um aparte: o sr. Moacir Sales havia fugido para Vitoria de Sto. Antão. Quem não é culpado porventura foge?

Os ultimos oradores foram o padre Publio Calado e o sr. Paulo Cavalcanti. O primeiro profligou o atentado e lembrou que outro irmão do sr. João Roma se encontrava envolvido no caso nada edificante de Piedade.

O ultimo informou á Assembléia que na quarta-feira fôra preso e espancado pela policia o operario Antonio Francisco, cuja esposa, acompanhada de seis filhos menores, se encontrava na ante-sala da Assembléia.

SESSÃO DE ENCERRAMENTO

Por se haverem concluido os trabalhos da convocação extraordinaria, efetuar-se-á hoje, ás 15 horas, a sessão de encerramento, que será solene.

PRESO O GENERAL, ETC.

(Conclue na 11.ª página)

te, em conexão com um abortado golpe militar que deveria ser levado a efeito nos fins do mês passado.

ANUNCIADA OFICIALMENTE

PRAGA, 3 (R.) — Os ministérios da Defesa Nacional e do Interior, em comunicado expedido hoje, anunciam a prisão do general Karelkutlavaser, acusado de chefiar um grupo de conspiradores, que se acha detido desde dezembro.

O grupo foi preso sob as acusações de planejar atividades terroristas e cooperar com a "rede de espionagem mantida por uma potência ocidental".

CORRUÇÃO, ETC.

(Conclusão da 1.ª página)

apresentado pelo encarregado de examinar o escandalo.

Attlee anunciou que estava sendo feita uma aproximação com as autoridades polonesas para que Stanley — principal figura do escandalo administrativo — fosse deportado. Um porta-voz do Ministério do Exterior da Polônia declarou que aquele pais não permitiria a entrada de Stanley em seu território, se aquele aventureiro fosse expulso da Inglaterra.

Attlee declarou que vai criar uma comissão encarregada de examinar as atividades dos homens que se oferecem para ocupar cargos em departamentos governamentais. O procurador geral, "sir" Hartley Shawcross, declarou que não haveria necessidade de uma ação penal, o que não exclua a possibilidade de serem aplicadas a lei de alienigenas e a lei de falências.

Falando na qualidade de lider da oposição, Churchill declarou aceitar as conclusões do Tribunal e esperar que fossem punidos, rigorosamente, as pessoas responsáveis pela tentativa de corrução de altos funcionários, especialmente "a figura central do processo, Stanley".

Proibidos inter-estaduais em Fortaleza e São Luiz

A C.B.D. impugnou os "borderaux" das entidades nortistas, dos jogos com o Fluminense

RIO, 2 (Meridional) — Já há alguns meses a CBD vem exigindo das suas filiadas, respeito e pontualidade quanto á questão das percentagens sobre os jogos interestaduais, chegando a proibir que as entidades em atrazo realizem novas temporadas interestaduais enquanto não satisfaçam ás percentagens atrazadas.

Agora porém uma situação mais grave vem de se registrar, envolvendo as Federações Cearense e Maranhense. Assim é que a C. B. D. tornou publico ontem que resolveu não permitir a realização de jogos interestaduais em Fortaleza e em São Luiz, tendo em vista o procedimento das duas entidades respectivas, quanto ás rendas do jogo do Fluminense numa e outra cidade.

A Federação Cearense enviou á C. B. D. uma percentagem sobre uma renda total que não atinge aos Cr$ 80.000,00, quando a CBD tem informações seguras de que a renda total ultrapassou a casa dos Cr$ 200.000,00. E a Federação Maranhense informou que a renda do primeiro jogo foi de Cr$ 16.800,00 e a do segundo de Cr$ 28.740,00 quando a CBD sabe que os dois jogos alcançaram renda superior a .... Cr$ 110.000,00.

Por esses motivos a Confederação impugnou os "borderaux" respectivos, proibindo a realização de jogos interestaduais em Fortaleza e São Luiz até que as duas entidades se expliquem satisfatoriamente.

CENTRO DA ATENÇÃO, ETC.

(Conclusão da 1.ª página)

todas as testemunhas que até aqui depuzeram, escritores ou intelectuais de prestigio, do famoso Vercors, autor do "Silence de la mer", poema da Resistencia lançado pelos comunistas e condenado na Russia como obra de colaboração ao deputado Fernand Grenier, ao jornalista Martin-Chauffier, ao historiador Jean Baby, ao antigo ministro Dastier de la Megerie e outros.

Kravchenko, susceptivel e provocações, agitado, palrador, reage a cada passo, com vigor e certo desembaraço, mas sente-se no seu nervosismo a explodir dos musculos do empalidecido que ele está levando uma tarefa superior ás suas forças. Não propriamente pela substancia da defesa, mas pelo brilho dos que a tem a seu cargo, afeitos ao debate delas, disciplinados por uma visão sistematica das coisas e conscientes do seu papel.

O CERCO A KRAVCHENKO

Neste processo, como se sabe, cabem os onus da prova ao diretor e ao redator das "Lettres Françaises". Terão eles que deixar bem claro perante o tribunal, sob pena de serem condenados como difamadores, terão eles de positivar com provas e não com argumentos, que Kravchenko é um traidor a serviço do capitalismo, que é incapaz de escrever o livro que assinou além de se tratar de um homem dado ao vicio da embriaguez, gibamo e mentiroso.

Ora, até aqui os comunistas pouco tem feito além de repetir, sob diversas fórmas a outro argumento, mais em atitude de antigo membro da comissão de compras da Russia nos Estados Unidos. A traição de Kravchenko estaria patente em sua propria atitude e no livro que escreveu, a obra de um traidor, e em torno desse argumento procuram fechar a cerca que deverá conter daqui por diante "esse traidor e esse farsante".

As testemunhas, todas ou quase todas, são pessoas vinculadas á Resistencia, cujo drama invocam para dar fórma a outro argumento, mais engenhoso e dificil. Nordman pergunta, por exemplo, a Vercors, como o fez em relação aos outros, o que aconteceria a Kravchenko se ele tivesse escrito e publicado o seu livro na França durante o periodo da ocupação. Vercors responde que ele teria recebido o fuzilamento por traição á França. Como Eu escolhi a liberdade foi publicado no periodo da guerra, "ipso facto" a posição de Kravchenko deveria ser a de acusado e não a de acusador e deveria exatamente estar respondendo por crime de traição a uma potencia aliada.

Se todos estivessem de acordo com os comunistas, se o que eles insinuam e afirmam perante o tribunal fosse um fato e não apenas uma convicção e um argumento, esse processo certamente não existia, pois o livro de Kravchenko não teria sido possivel. E contra esse argumento, o antigo funcionario russo sente-se a vontade para dizer que não traiu a Russia, mas rompeu com o governo sovietico, pois continúa russo e revolucionario, apenas incompatibilizado com o regime a que já servira certo de que estava servindo á sua patria e á causa da revolução.

ZERO, ZERO, ZERO

Entretanto, se essa tem sido a tecla principal da defesa, não tem ela se restringido a isso, pois, na sua função de documentar uma acusação objetiva vem se esforçando por deixar patente não ser Kravchenko o autor do "Eu escolhi a liberdade" por incapacidade de fato de redigir o livro ou qualquer coisa de natureza literaria.

Nada nessa obra reflete o espirito e o estilo russo, afirma o professor Baby, adjunto da Sorbonne; nele o que ha é um arranjo romanesco á maneira dos americanos, com seus "poncifs" caracteristicos. O autor do livro ignora a geografia da Russia, pois confunde nomes de duas das suas cidades, afirma o deputado Grenier com sua vasta experiencia russa. No artigo divulgado por uma publicação de lingua russa de Nova York e assinada por Kravchenko, outro tecnico em literatura estava identificando erros de gramatica. Wurmser pergunta de repente ao homem que o levou do tribunal o que ele acha da "Casa de Boneca" e o russo, confundido com a pergunta, não sabe o que responder. Wurmser conclue que Kravchenko não escreveu o livro que assinou, pois ai se faz uma longa referencia ao drama de Ibsen, que ele agora mostra ignorar.. Zero em geografia. Zero em gramatica. Zero em literatura. Kravchenko não sabe escrever e portanto "Eu escolhi a liberdade" tem dele apenas o nome.

Nesse plano de sabatina ginasial, a que não podem escapar a ironia e mesmo a galhofa, está se desenrolando o processo que se insiste em qualificar como ponto alto de "guerra fria" no terreno ideologico entre Oriente e Ocidente, assim será, pois não é de crer que gente de tanta responsabilidade como a que aberta ou veladamente está interessada nesse assunto faça tanto barulho por nada.

AS TESTEMUNHAS SOVIETICAS

Nas proximas audiencias o "affair" atingirá o seu climax, com a presença das testemunhas sovieticas, á frente o general Rudenko que se tornou conhecido pela sua atuação em Nuremberg. Os nomes das testemunhas russas não são desconhecidos de Kravchenko. A proposito disse ele que alguns desses homens que vão depôr contra ele pensam exatamente como ele proprio, pois assim o sabe por os conhecer. Já agora, porém, voltamos ao terreno das convicções, unico até aqui estavel e certo dentro desse "affaire" de sensação.

DEMONSTRAÇÃO DO PODERIO VERMELHO

PEIPING, 3 (U. P.) — Um exercito completo das forças comunistas mandchurianas, comandado pelo general Lin Piao, desfilou em uma parada que durou 4 horas nas ruas de Peiping, numa demonstração da eficiencia militar comunista, com equipamento japonês e norte-americano. O povo de Peiping alinhou-se dos lados, observando com calma e reserva, mas com evidente espanto ante o chocante contraste daquelas forças com a desordem e o desmazelo dos exercitos comunistas que ele conhecia.

As unidades blindadas e as divisões motorizadas começaram a transpor a porta meridional, pouco depois das 10 horas da manhã. Cerca de 30 mil homens foram passados em revista. Dezenas de milhares de operarios, empregados municipais e estudantes universitarios e secundarios desfilaram paralelamente ao exercito vermelho em formações ordenadas, cantando e dansando.

A parada era dirigida por uma unidade de radio-controle, num transporte de armamentos norte-americanos, seguidos por mais de 50 pequenos e grandes carros blindados japoneses. Seguiu-se uma divisão motorizada em caminhões norte-americanos e com artilharia japonesa, contando com morteiros desde os de 60 ms. ao Ho-Tzera, de 155 mm., e de canhões anti-aereos japoneses. A maioria dos caminhões conduzia metralhadoras de 37 e 40 mms., montadas sobre cabines e os soldados conduziam armas automaticas de calibre menor.

FERRENHA BATALHA

CHANGAI, 3 (R.) — Segundo noticias recebidas, hoje, aqui, as forças comunistas e nacionalistas estão empenhadas em ferrenha batalha na margem setentrional do rio Yangtse, registrando-se violento duelo de artilharia pesada entre as duas facções.

Os bons negocios, etc.

(Conclusão da 7.ª página)

dureira ganhará vinte mil cruzeiros por jogo na Colombia e lá vai o futebol brasileiro em busca de algumas dezenas de milhares de cruzeiros, em troca de derrotas para quadros ainda em fase de aprendizagem de futebol.

QUARENTA JOGOS A ZERO

De todos os clubes da cidade, somente o Olaria permaneceu no Rio. Os Bariris, ás voltas com as trocas de Claudio por Maxwell e com a cessão dos passes de Walter e Esquerdinha, não deve ter tido tempo para viajar. Quarenta jogos realizaram os dez clubes cariocas nos Estados e no Mexico. O Vasco, até agora, é o que pensa estar realizando o melhor negocio em todos os sentidos, embora a Federação Mexicana esteja com a parte do leão na divisa dos pesos. O lucro dos outros não deve ser de vulto a explicar a sofreguidão com que abandonaram os torcedores cariocas. E não ha o consolo dos cruzmaltinos, pois o mais velho invicto acaba de ser derrotado em São Paulo.

PARA OS AMANTES DAS ESTATISTICAS

Respeitando a ordem alfabetica, ai estão os resultados obtidos pelos clubes cariocas nos trinta e um dias e noites de janeiro:

AMERICA — Vitoria: 3x1 sobre o Batatais; empate: com o Internacional de Bebedouro — 2x2; derrotas — 2x1, do Ipiranga, 3x2 do Velo de Rio Claro e 1x0, do Araraquara.

BANGU': Vitorias: contra o Fortaleza, Ceará e Ferroviario, respectivamente por 3x2, 4x3 e 2x0; empate 2x2, com o Sampaio Correia, do Maranhão; derrota — 1x0, do Moto Clube, tambem do Maranhão.

BONSUCESSO — Vitorias: 5x3, 3x2 e 3x2, contra o Vitoria, Castelo e Estrela (procurem no mapa do Espirito Santo); empates: 3x3 com o Vitoria e 2x2 com o Cachoeira do Itapemirim; derrota: 2x1 para o Rio Branco.

BOTAFOGO — Vitorias: duas vezes contra o Santos por 5x1 e 5x3; derrota — 2x1 para o São Paulo.

CANTO DO RIO — Vitoria sobre o São José, da cidade de Campos, por 7x3.

FLAMENGO — Serie Fla-Flu nortista — perdeu por 3x2 em Fortaleza e ganhou de 5x0 em Salvador.

FLUMINENSE — Vitorias: sobre o Flamengo de 3x2, em Fortaleza e sobre o Corintians, de 3x2; empate — 3x3, como a Portuguesa de Desportos; derrotas — .x0 para o Ferroviario do Ceará, 5x0 para o Flamengo na Bahia, e 3x. para o São Paulo.

MADUREIRA — Vitorias: 4x0 sobre o Rio Branco e 4x3 contra o Caxias e 5x2 sobre o Colatinense, Colatina, Espirito Sanot, Derrota: 5x3 para o mesmo Rio Branco.

S. CRISTOVAO: Empate com o Batatais de 2x2; e derrota para o Ponte Preta, de 3x3.

VASCO — Vitorias: 4x3, 4x3, 6x1, 8x0, 2x0 e 2x1 contra America, Atlas, Guadalajara Atlante, Combinado Espana-Austrias e Sharkes de Vera-Cruz.

DE PORTUGAL

LISBOA, (Meridional) — Cerca das 22 horas, de vários pontos do país foi vista, para as bandas do norte, uma aurora boreal, que tingiu o céu de vermelho-claro e luminoso, numa grande extensão. O espetáculo proporcionado pelo curioso fenomeno celeste, despertou grande interesse e muita gente se juntou nas ruas e nos pontos altos, seguindo a evolução da estranha luminosidade e comentando o caso a seu modo. Da zona minhota da fronteira a claridade principal parecia ficar sobre a cidade de Tui. Cerca das 23,15 o fenomeno principiou a tornar-se menos nitido e sempre para o norte, desapareceu.

LISBOA, (Meridional) — Na povoação de Telões, em Viariz, um lobo atacou um menino de 10 anos, filho de Belmiro Nogueira, levando-o de rastos, preso por uma perna. Aos gritos de uma irmã do menor, acudiu gente que fez fugir a fera, sendo a criança levada ao hospital.

LISBOA, (Meridional) — Uma grande chuva de granizo caiu sobre a aldeia de Santa Clara-Velha. Não há memória de um fenomeno assim. A meio da tarde, o que escureceu de repente e o granizo começou a cair. A breve trecho amontoava-se nas valetas, cobria ruas e campos, atingindo, em alguns sitios, mais de meio metro de altura. A temperatura desceu bruscamente, o rio Mira transbordou e um manto alvissimo — como de neve — cobria todas as terras de cultivo.

LISBOA, (Meridional) — O governador de Macau comunicou ao Ministério das Colonias que sir Robert Ho Tung, figura muito considerada na China, manifestou o desejo de conceder um donativo de 1.500 contos áquela colonia, sugerindo que seja aplicado numa escola luso-chinesa e numa sala de leitura publica, gesto que demonstra as boas relações luso-chinesas existentes.

O governo da colonia agradeceu o donativo e prometeu dar á escola o nome do doador.

LISBOA, (Meridional) — Foi recolhida ao hospital do Desterro, por ter adoecido no Asilo Casa de Santana, em Queluz, onde estava internada, Carolina Marques, de 100 anos de idade.

LISBOA, (Meridional) — O governo geral de Angola proibiu a exportação do gergelim, produzido na colonia e de 50% da produção manifestada do amendoim, enquanto não forem satisfeitas todas as necessidades da colonia em óleos comestiveis.

LISBOA, (Meridional) — Na excursão politica que realizou a Viana do Castelo, o ministro da Marinha aproveitou a oportunidade para presidir a cerimonia da colocação dos primeiros rebites nos seis novos navios que vão ser construidos nos estaleiros daquela cidade.

LISBOA, (Meridional) — Por via aérea seguiu para Nova York um grupo de 22 maritimos portugueses que vão tripular o navio "Hilo", adquirido em São Francisco da California, para ser utilisado em carreiras no Mediterraneo.

LISBOA, (Meridional) — As mais categorisadas individualidades mundiais da historiografia artistica reunem-se, em Abril, no XVI Congresso Internacional de História de Arte, que vai ter lugar em Lisboa. Trata-se de uma reunião de excepcional importancia, já porque é a primeira a efetuar-se depois da guerra, já porque o interesse despertado nos meios artisticos dos paises mais cultos, assume caracteristicas de extraordinário volume.

LISBOA, (Meridional) — O Ministério do Interior concedeu para o corrente ano subsidios de comparticipação aos estabelecimentos oficiais de assistencia no montante de 163.165 contos.

LISBOA, (Meridional) — No Instituto Francês proferiu uma conferencia o rev. Courtois, da Ordem dos Dominicanos, que se encontra em Portugal, em missão de estudo do Ministério da Justiça do seu país. Ocupou-se da reeducação de criminosos e mostrou as dificuldades quase insuperáveis de organisá-la nos próprios estabelecimentos prisionais. Compete ás obras particulares, com a comparticipação do Estado, fomentar a reeducação moral dos presos e exemplificou a sua teoria descrevendo a "aldeia feminina passional" que criou nos arredores de Paris, onde as mulheres, depois da sua saida da cadeia, encontram as melhores possibilidades de regeneração e, ás vezes, a alcançam a mais alta espiritualidade.

LISBOA, (Meridional) — Na visita que oficiais de todas as patentes da guarnição militar de Lisboa fizeram, ao ministro da Guerra, o governador militar de Lisboa, em discurso declarou em nome do Exército:

"Como sentinelas vigilantes da segurança e da tranquilidade e do bem da Nação, nunca esqueceremos ser nosso inquebrantável dever: estar alerta!"

Respondendo a esse discurso o ministro da Guerra disse:

"Desviado para o campo de perigosa atmosfera revolucionária, o pleito posto á consciencia da Nação, então teremos nós que proferir uma palavra".

LISBOA, (Meridional) — Há três anos que não visitava o Tejo uma esquadra inglesa, o que sucederá agora com uma composta de 14 navios e sob o comando do almirante Mac Grigor. A visita, que é de cortesia, abrange tambem nos portos de Leixões e do Funchal. A esquadra tocará em Lisboa nos primeiros dias de março, vinda do Mediterraneo e de regresso á sua base.

LISBOA, (Meridional) — Alvaro de Oliveira, sobre quem impendia a acusação do abuso de confiança por se ter ilegitimamente apoderado de 250 contos que pertenciam a Sociedade de Fomento Imobiliário, de que era diretor gerente foi condenado a quatro anos de prisão celular, na alternativa de seis de degredo; seis meses de multa a 15$00 diários; 150 contos de indenização e reparação á Sociedade de Fomento Imobiliário; três mil escudos de procuradoria e mil escudos de imposto de justiça.

LISBOA, (Meridional) — O sr. sub-secretário de Estado das Obras Publicas aprovou a tabela que estabelece o limite das verbas a despender com obras eventuais de pequenas reparações, conservação e de simples arranjo, em edificios publicos, na importancia total de 788.900$00.

FEVEREIRO

O segrêdo de falar em público

O que aconteceu realmente a Von Rommel

Pai de 150 filhos

Prós e contras a anestesia no parto

99 artigos de grande interêsse, mais a condensação de 2 livros de sucesso.

Compre o seu exemplar HOJE MESMO!

Seleções do Reader's Digest

UZINA 13 DE MAIO

RELATORIO DA DIRETORIA

Srs. Acionistas.

Na conformidade das prescrições estatutarias e em observancia ás disposições legais, vimos apresentar-vos e submeter á vossa apreciação e deliberação o relatorio, o balanço e contas de Lucros e Perdas correspondentes ao ultimo exercicio social encerrado em 30 de setembro p. passado.

Vimos dedicando especial consideração á racionalização agricola, através a adubação dos canaviais. Com essa providencia a nossa empresa se acha aparelhada, tanto agricola como industrialmente, para manter safras ao nivel de sua capacidade fabril e transforma-las com a melhor eficiencia. Esperamos atingir a uma safra de 200.000 sacos de assucar, superando, assim, a anterior de 151.622 sacos, como resultado promissor da racionalização agricola que vimos realizando e desenvolvendo, ano a ano, nas propriedades cultivadas pela empresa.

Os nossos dispendios com assistencia social aos trabalhadores, operarios e suas familias, montam, no balanço anexo, a Cr$ ..... 485.503,00, quantia bem superior á despendida no exercicio passado, o que demonstra o interesse que devotamos a tudo que diz respeito á questão social.

Estamos construindo nova vila operaria e um campo de aviação já posto á disposição do municipio dos Palmares.

Estamos prontos a prestar-vos a respeito de qualquer interesse da sociedade os esclarecimentos que julgardes devidos, achando-se á vossa disposição, na séde social, os nossos livros para vosso exame e confronto com o balanço e a contas submetidas á vossa critica e aprovação.

Palmares, 30 de dezembro de 1948.

Dr. Leopoldo Pedrosa de Mello
Diretor-Presidente
Antonio Belchior de Mello
Diretor-Auxiliar.
Lindolfo da Rocha Lima
Diretor-Auxiliar.

USINA 13 DE MAIO S/A

BALANÇO PROCEDIDO EM 30 DE SETEMBRO DE 1948

ATIVO

	Cr$	Cr$
FIXO		
Imoveis	8.008.361,20	
Instalações e equipamentos industriais	4.129.128,40	
Instalações novas	4.547.760,80	
Vias Ferreas	616.311,20	
Material rodante	325.562,50	
Rêde Telefonica	11.812,80	
Moveis e Utensilios	66.500,00	
Instalações Hidro-Eletricas	1.373.572,40	
Instalações Eletricas	265.101,20	
Utensilios Agricolas	165.520,00	
Estação Experimental	8.594,10	
Reflorestamento	17.627,30	
Obras de Irrigação	*259.758,80	
Automoveis e Caminhões	555.355,80	
Semoventes	3.332.350,00	
Gastos de Instalação	619.493,80	22.096.760,80
REALIZAVEL A LONGO PRAZO		
Titulos Publicos e Particulares	170.200,00	
Agricultores	667.553,50	837.753,50
REALIZAVEL A CURTO PRAZO		
Almoxarifado	2.397.815,30	
Diversos Devedores	1.812.168,30	
Imposto de Consumo	385,40	
Produtos	53.570,40	4.263.919,40
DISPONIVEL.		
Caixa	27.043,80	
Bancos	41.066,80	68.110,60
RESULTADO PENDENTE		
Devedores por Contas em Litigio	490.431,60	
Cultura Propria	7.102.098,30	7.592.519,90
COMPENSADO		
Ações em Caução		800.000,00
		36.259.064,30

PASSIVO

CAPITAL E RESERVAS		
Capital	10.000.000,00	
Fundo para Integridade do Capital	35.156,50	
Lucros Suspensos	476.332,30	10.511.488,80
EXIGIVEL A LONGO PRAZO		
Contas Hipotecarias	2.778.619,10	
Contas de Penhor Agricola e Pecuario	7.076.436,00	
Credores por Duplicatas	350.000,00	
Credores por Promissorias	6.306.450,00	
Agricultores	859.959,10	17.371.444,20
EXIGIVEL A CURTO PRAZO		
Diversos Credores	3.760.126,80	
Credores por Duplicatas	1.415.669,50	
Credores por Promissorias	2.045.000,00	
Imposto S/Vendas e Consignações — Cana e Lenha	19.071,30	
Contribuições a Recolher	413.402,00	
Combustivel a Pagar	207,00	
Bancos	32.232,20	7.685.709,60
RESULTADO PENDENTE		
Contas em Litigio		490.431,60
COMPENSADO		
Caução da Diretoria		800.000,00
		36.259.064,30

Antonio Belchior de Mello
Contador
Nº. de Registro de Diploma no C. R. C.: 511

Dr. Leopoldo Pedrosa de Mello
Diretor-Presidente

Lindolfo da Rocha Lima
Diretor-Auxiliar

USINA 13 DE MAIO S/A

EDITAL

O LLOYD BRASILEIRO (Patrimonio Nacional), avisa a quem interessar possa, que os Srs. ALFREDO CERQUEIRA & FILHOS, estabelecidos á rua do Diario de Pernambuco n. 55, nesta cidade, comunicaram-nos ter-se extraviado o conhecimento Original n. 60112, Santos/Recife, do navio "D. Pedro II" Vg. 5/fds, entrado neste porto em 15 de janeiro ultimo, referente a duas caixas (2) com peças para autos, marca — A C & F —, pesando total 188 quilos, embarcadas por P. Sobrinho S. Com. Maritima, e consignadas á ORDEM.

Se nenhuma reclamação for apresentada dentro do prazo do paragrafo 1.º art. 9.º do Decreto n. 19.754, de 18/3/931, a carga será entregue aos notificantes do conhecimento.

Recife, 1.º de fevereiro de 1949.
Antonio Alvês de Freitas Sobrinho
Agente

(38100)

CORRESPONDENTE

Precisa-se, de moça ou rapaz, que seja habil, para trabalhar tambem em serviço de estoque. Cartas para CIMOVEL, Rua da Imperatriz, 118, Recife.

(5096)

NOVO MAPA DE PERNAMBUCO

Atualisado de acordo com a nova divisão administrativa e judiciária do Estado, criada pela lei n.º 421, de 31 de Dezembro de 1948

Escala: 1.500

Preços: Papel simples: CR$ 50,00
Telado com muldura: CR$ 85,00

PLANTA DA CIDADE DO RECIFE E SEUS SUBURBIOS

A mais completa e atualisada — Preço: CR$ 20,00
Atendem pedidos pelo reembolso postal
Edições exclusivas da

LIVRARIA MODERNA

Rua Duque de Caxias, 223
Fone: 6375 — Teleg.: SÓLIDA
RECIFE

(50091)

Atos do Governo Estadual

(Conclusão da 4.ª página)

impedimento de Rita Alves de Moura, que se encontra licenciada;

transferindo os drs. Amadeu Tiburcio de Santana, Aiderito Steple Gonçalves da Fonte e Adolf Albert Klaus, respectivamente, cirurgião, oto-rino-laringologista, padrão "P" e dentista, padrão "E", do Departamento de Assistencia Hospitalar, para identicos cargos, de igual padrão, da Divisão de Assistencia a Psicopatas, do aludido Departamento, contando-se os seus exercicios de 1.º do corrente, fazendo-se nos respectivos titulos as necessarias apostilas;

efetivando Ery Pereira da Silva no cargo de visitadora, padrão "C", do Departamento de Saude Publica, visto ter sido a mesma classificada no Curso de Visitadoras, ali realizado, e contar mais de dois anos de interinidade no referido cargo;

transferindo os drs. Hugo de Morais Dourado, Boris Lerner e Edgard Candido de Oliveira Filho, respectivamente, pediatra e laboratorista, padrão "P", e dentista, padrão "E", do Departamento de Assistencia Hospitalar, para identicos cargos, de igual padrão, da Maternidade da Encruzilhada, do aludido Departamento, contando-se os seus exercicios de 1.º do corrente, fazendo-se nos respectivos titulos as necessarias apostilas;

determinando que o dr. Francisco de Assis Sousa, que exerce, interinamente, o cargo de oftalmologista, padrão "P", do Departamento de Saude Publica, passe a exercer, no mesmo carater, identico cargo, de igual padrão, da Divisão de Assistencia á Psicopatas, do aludido Departamento, atualmente vago, fazendo-se no seu titulo a necessária apostila, contando-se o seu exercicio de 1.º de janeiro ultimo;

nomeando Otacilio de Albuquerque Coutinho, para exercer, interinamente, o cargo de dentista, padrão "D", do Departamento de Saude Publica, vago com o falecimento de Vitor José Fernandes, ficando dispensado das funções de extra-numerário mensalista, referencia IV, que vinha exercendo no mesmo Departamento.

DIRETORIA DE RENDAS DA CAPITAL

A Diretoria de Rendas da Capital está chamando a atenção dos interessados para os editais ns. 6, 7 e 8, que estão sendo publicados no Diário Oficial, os dois primeiros contendo as relações dos contribuintes dos bairros do Recife e São José, cujos débitos relativos ao ano passado, vão ser remetidos para cobrança judicial, e o terceiro relacionando os processos que vão ser arquivados, por falta de cumprimento de exigencias legais, por parte dos interessados.

— A mesma Diretoria remeteu á Prefeitura do Recife os débitos, para com aquele departamento, dos contribuintes dos bairros de Recife e S. José, afim de ser procedida ali a sua liquidação.

— Já estão sujeitos á multa de 10% os impostos devidos ao corrente exercicio por ambulantes, comerciantes de mercados e daqueles sujeitos ao regime de artigo 70.

IOFOSCAL

O fortificante indicado para as crianças em idade escolar

PONTO COMERCIAL

Aluga-se o andar térreo do prédio á RUA DO IMPERADOR, 474, próprio para firma comercial grossista ou casa bancária. Tratar com OTHON L. BEZERRA DE MELLO & CIA. LTDA. Praça Sérgio Lorêto n. 1.110 - 1.º.

(30015)

Atos do Govêrno Federal

(Conclusão da 4.ª página)

terial de Transmissões; e, os majores José Maria de Paiva Ronco, para servir na Fábrica de Andaraí; Joaquim Liberato Barroso Filho, para servir no Serviço de Tecnologia e de Produção do Exercito; Argemiro Pinto da Costa, para servir, no Serviço de Tecnologia do Departamento Técnico e de Produção do Exercito; Bruno Fraga Ribeiro, para servir no Quartel General da Zona Militar do Centro; Cresio Moutinho da Costa para servir no Quartel General do Nucleo de Divisão Blindada; Arnoldino Sabino Ribeiro, para servir na Secretaria Geral do Ministerio da Guerra; Rocha Fedra Pires, para servir no Centro de Preparação dos Oficiais da Reserva de Curitiba; Oswaldo Loyola Pires, para Inspetor de Tiro da 4.ª R. M.; Afonso Maglio, para servir no Centro de Preparação dos Oficiais da Reserva de São Paulo; Theodomiro Gaspar de Almeida, para servir na Diretoria de Recrutamento; e Clovis Andrade de Magalhães, para servir na Escola de Sargentos das Armas.

promovendo, ao posto de Coronel o Tenente-Coronel Ihsen de Castro; ao posto de Major Veterinario e Capitão Alfredo Neto Formosinho; e ao posto de Capitão e 1.º Tenente Nestor Corbiano de Andrade.

Transferindo, por necessidade de serviço, o Coronel Benjamin Rodrigues Galbardo, do Quadro Suplementar Geral para o Quadro de Estado Maior da Ativa; os Tenentes-Coroneis José Horacio da Cunha Garcia, do Quadro Ordinario (4. Reg. Cav.) para o Quadro de Estado Maior da Ativa; Carlos Pinheiro Rabelo, do Quadro de Estado Maior da Ativa para o Quadro Ordinario, sendo classificado no 12. Reg. Inf.; e Alfredo João da Nobrega Filho, do Serviço de Veterinaria da 2.ª R. M. para a Sub-Diretoria de Veterinaria; os Majores, Intendente José Ribeiro dos Santos, da Sub-Diretoria de Material de Intendencia para o Estabelecimento de Subsistencia da 2.ª R. M. (Estabelecimento Gula Lopes); intendente Marcos João Reginato da Sub-Diretoria de Transportes para o Estabelecimento de Subsistencia da 6.ª R. M.; José Favalli do 5.º Grupo de Artilharia de Costa para o 6.º Grupo de Artilharia de Costa Motorizada; Sylvio Pereira da Silva, do 7.º Grupo de Artilharia de Costa Motorizada para o 5.º Grupo de Artilharia de Costa; e, Manoel Joaquim da Fonseca Neto, do Quadro Ordinário (6. R. C.) para o Quadro Suplementar Geral; Newton Barra, Crisante de Miranda Figueiredo, e o capitão Helio Freire, do Quadro Suplementar Geral para o Quadro de Estado Maior da Ativa majores Augusto Paes Barreto, do Quadro Ordinario (1.º Batalhão de Fronteira) para o Quadro Suplementar Geral; Cesar Romulo Silveira Junior, do Quadro Ordinario (6.º Grupo de Artilharia de Costa Motorizada) para o Quadro Suplementar Geral; Luis Mendes da Silva, do Quadro de Estado Maior da Ativa para Quadro Ordinario, sendo classificado no 1.º Batalhão de Fronteiras; e, Alypio Ayres de Carvalho, do Quadro de Estado Maior da Ativa para o Quadro Ordinário, sendo classificado no 2.º Batalhão Ferroviário.

Mandando agregar, ao respectivo Quadro, o Major Técnico Alfredo Bruno Gomes Martins.

Mandando incluir, no Quadro R, o Coronel Técnico Waldemir Aranha Meira de Vasconcelos; o Major Médico dr. Raymundo Costa da Silva Santos; e os capitães da Infantaria Cesar Araujo Costa, e Intendente José Maria Friedmann.

Tornando insubsistente, o decreto de 30 de janeiro de 1948, na parte que concedeu medalha de bronze com passadeira de bronze ao capitão de engenharia João de Sousa César.

E, concedendo transferencia para a reserva do Exército, ao Tenente-Coronel técnico da ativa Ranichel de Proença Borralho, e ao major médico dr. Athos Figueiredo Silveira.

DEMONSTRAÇÃO DA CONTA DE LUCROS E PERDAS

DEBITO

	Cr$	Cr$
Despesas de Administração		692.272,40
Despesas Gerais		532.902,80
Despesas com Assistencia Social		485.503,00
Despesas Financeiras		2.088.364,50
Cultura Propria		1.006.240,00
Gastos de Instalação		103.249,00
Fundo para Integridade do Capital		8.875,40
Lucros Suspensos		
Pelo Saldo Transferido do Exercicio Anterior	364.699,30	
Pelo Lucro Liquido verificado n/Exercicio	111.633,00	476.332,30
		5.392.739,40

CREDITO

Cultura Propria	445.723,10
Produtos	2.523.050,30
Rendas Diversas	2.059.266,80
Lucros Suspensos	
Pelos transferidos do exercicio anterior	364.699,30
	5.392.739,40

Antonio Belchior de Mello
Contador
Nº. de Registro de Diploma no C. R. C.: 511.

Dr. Leopoldo Pedrosa de Mello
Diretor-Presidente

Lindolfo da Rocha Lima
Diretor-Auxiliar

PARECER DO CONSELHO FISCAL

Os abaixo assinados, membros do Conselho Fiscal da Usina 13 de Maio S.A., após meticuloso exame sobre todos os atos praticados pela Diretoria, opinam pela aprovação do relatorio, balanço e contas de lucros e perdas, referentes ao exercicio social encerrado em 30 de setembro p. passado.

Palmares, 31 de dezembro de 1948.

Jaime Ferreira dos Santos
Joaquim Dias Bandeira de Melo
Humberto de Andrade Oliveira

PERNAMBUCO TRAMWAYS

AVISO
FALTA DE ENERGIA ELETRICA

A Pernambuco Tramways & Power Cia. devidamente autorisada pela Diretoria de Obras Publicas, Fiscalisação dos Serviços Contratados, vem pelo presente trazer ao conhecimento dos seus consumidores, que, no p/Domingo 6 do mês em curso, será interrompido o fornecimento de energia eletrica, nos locais e ruas abaixo, obedecendo o seguinte horario.

DE 7 AS 9 1/2 HORAS

Av. João de Barros — Visconde Suassuna — Encruzilhada — Rua Dr. José Maria — Estrada de Belem — Campo Grande — Sitio Novo — Peixinhos — Av. Beberibe — Ponto Parada — Arruda — Agua Fria — Fundão — Porto da Madeira — Beberibe e adjacencias.

DE 7 AS 10 HORAS

Rua Nova (lado impar) — Paulino Camara — Flôres — Frei Caneca e adjacencias.

DE 7 AS 10 HORAS

Ruas: Real da Torre — Conde de Irajá — José Bonifacio — José Ozorio — Praça João Alfredo — Av. Caxangá — Zumbi — Cordeiro — Bomba Grande — Iputinga — Rua São Mateus — Estrada do Barbalho — Caxangá — Av. Joaquim Ribeiro — Av. A. Olindense — Ambolé — Varzea — Rua Barão de Muribeca — São João da Varzea e adjacencias.

DE 7 AS 12 HORAS

Rua do Brum — Largo do Pilar — Istimo de Olinda — Trecho da Estrada dos Remedios — da Rua Visc. de Albuquerque — do Bemfica e adjacencias.

A ADMINISTRAÇÃO.

CURIOSIDADES Continental

O enorme volume de vendas de Continental atesta a sua alta qualidade. Prefira também Continental.

CADA CIGARRO SOUZA CRUZ É SEMPRE O MELHOR EM SUA CLASSE.

COMPANHIA DE CIGARROS Souza Cruz

LISO E COM PONTEIRA

CASAS — TERRENOS — INDUSTRIAS — EMPREGOS — PROFISSÕES — PONTO PARA NEGOCIOS — DIVERSOS

PEQUENOS ANUNCIOS

Os anuncios nesta secção são cobrados ao preço de Cr$ 1,00 a linha de tipo 6
TELEFONE DA GERENCIA — 6021

CASAS — TERRENOS PROPRIEDADES

ALUGA-SE — Em OLINDA, um quarto com refeições a casal sem filhos; a tratar na Pensão Familiar, à RUA MANOEL BORBA nº 474. (4604)

ALUGAM-SE quartos a rapazes e moças do comercio ou a casal sem filhos. Fornece marmita em domicilio. PENSÃO DUQUE DE CAXIAS — Rua Mamede Simões n.º 144, esquina com à rua da União. Telefone 3466. (3846)

ALUGAM-SE salas para escritorio, amplas e arejadas de 300 a 800 cruzeiros no EDIF. S. JOSE' à rua da Palma n.º 294 e n.º 298. A tratar com o proprietario da GALERIA BRASIL, rua Nova n.º 259. Fone 6460. (35564)

ALUGA-SE UMA CASA A' RUA DAS GRAÇAS n.º 196, na CAPUNGA, com 3 salas, 3 quartos internos, 3 externos, copa, cozinha, 2 saneamentos e terraço ao lado. A tratar a mesma rua n.º 149. (4549)

ATENÇÃO — Vende-se uma casa de comodos no bairro de SÃO JOSE', transversal à rua da Concordia, instalada em otimo predio, toda rodeada por jardins, bôa cozinha com fogão à gás, todos quartos mobiliados com moveis novos. A tratar na ALFAIATARIA GUARARAPES à rua Direita n.º 103 — 1.º andar com SOARES. (35840)

ALUGA-SE metade de uma casa a pequena familia, com todo conforto. Onibus à porta. Ver e tratar à RUA NOGUEIRA LIMA n.º 185, no HIPODROMO. (35951)

ALUGA-SE ou vende-se uma apravivel casa com dois pavimentos, ainda não habilitada à RUA VIRGINIA LORETO n.º 154 — PARNAMIRIM. Tem 4 quartos internos e 1 externo, terraço, garage, dois saneamentos. Trata-se à AVENIDA 17 DE AGOSTO n.º 257. (36029)

ATENÇÃO CASA — Quem tiver uma casa para alugar, no centro da cidade, ou na Torre — Madalena — Zumbi até Cordeiro, com 3 quartos, saneada, aluguel mensal até Cr$ 1.000,00 (mil cruzeiros), queira informar na AVENIDA CAXANGA' n.º 5482 — que será gratificado. (36014)

ALUGA-SE — Um quarto em casa confortavel a rapazes, moças ou casais sem filhos com ou sem refeições, dispomos de cozinha independente para quem queira cozinhar. RUA DO ALECRIM n.º 148 (esquina com á rua de S. João) tem telefone. (35980)

ALUGA-SE — Bom quarto, limpo, arejado, assoalhado, com janela, independente, a dois rapazes educados, em ambiente familiar distinto, fornecendo-se refeições. Casa terrea, recuada, oitões livres, centro da cidade. A tratar: RUA JOSE' DE ALENCAR n.º 345 — BOA-VISTA. (35978)

ALUGA-SE — Um 1.º andar na RUA DA IMPERATRIZ n.ºs 266 a 270 com varias dependencias servindo bem para escritorios ou consultorios; a tratar na RUA DO RANGEL n.º 43 — terreo ou pelo telefone 6653. (36011)

ATENÇÃO — Traspassa-se otima casa servindo para pensão ou duas familias. Informação na RUA BARÃO DE S. BORJA n.º 97, no andar terreo. (35980)

ALUGA-SE — Por Cr$ 500,00 mensal, um bungalow, a quem comprar uma sala de jantar, com 3 peças por Cr$ 3.000,00; tratar com Djalma, no FOTO UNIÃO — Penha n.º 21. (36083)

ALUGA-SE uma casa confortavel tendo duas salas, três quartos, terraço, copa, cozinha, dois WC, quarto de empregado e garage, sita à RUA SEBASTIÃO ALVES nº 112 — CASA AMARELA, a tratar na AFONSO CELSO n.º 66 — transversal à rua Sebastião Alves. (36088)

ALUGAM-SE QUARTOS — Aluga-se à AVENIDA BEIRA-MAR n.º 840 — PINA, quartos a casal sem filhos ou rapazes de bom comportamento. (36039)

ALUGA-SE a casa n.º 200 à RUA RITA DE SOUZA, CASA FORTE com 4 quartos, 2 salas, 2 saneamentos. Cr$ 1.300,00. Tratar em PARNAMIRIM, 480. (3096)

ALUGA-SE — Uma casa com 9 quartos, 2 amplas salas e demais dependencias, sita à RUA PRINCESA ISABEL n.º 129; a qual se acha aberta para ser vista e a tratar à RUA DO APOLO n.º 100 — telefone n.º 9239. (36089)

ALUGA-SE um otimo quarto com todo o conforto para casal sem filhos ou uma só pessoa de todo o respeito. Ambiente familiar. Tem telefone. RUA VISCONDE DE GOIANA n.º 160 — junto a José de Alencar. (35091)

ALUGAM-SE em casa confortavel 2 quartos de frente com entrada independente e outros externos a preços modicos, a solteiros de bôa conduta ou a casais sem filhos. RUA PESSOA DE MELO n.º 156 — MADALENA. (36127)

ALUGA-SE um quarto de frente com janelas prestando-se para atelier de preferencia a senhoras. Ver e tratar à TRAVESSA D. RITA DE SOUSA n.º 139 — CASA FORTE. (33906)

ALUGA-SE uma casa recentemente construida com 4 quartos, 2 gabinetes sanitarios, situada na AVENIDA CAXANGA'. A tratar na RUA DO RIACHUELO n.º 21 — das 7 às 13 horas com o SR. PLACIDO. (36112)

ALUGAM-SE — Bons quartos de 150 a 200 cruzeiros a senhoras e casal. RUA IMPERIAL n.º 1060 — 1.º andar. (33970)

ALUGA-SE — Uma bôa casa, na AVENIDA JOSE' RUFINO n.º 1062; a tratar na RUA DAS FLORES n.º 14. (36121)

ALUGA-SE uma casa bastante confortavel à RUA DA PAZ, em AFOGADOS; a tratar com Nobrega no EDIF. ALMARE — 3.º andar — sala 306. (33997)

ALUGA-SE a casal sem filho ou moças empregadas do comercio, um quarto com entrada independente, saneamento, agua e luz; a tratar na RUA DO ROSARIO DA BOA-VISTA n.º 87. (33099)

ALUGAM-SE quartos a casal mesmo que tenha um filho, por não ser pensão, cede-se a cozinha. RUA AUGUSTA n.º 639 — terreo. (36138)

A PEQUENA FAMILIA — Aluga-se uma otima metade de um 3º andar, Cine-Novo, com 2 quartos grandes, uma sala de jantar, cozinha, banheiro completo, com bastante agua, ficando no centro da cidade, bairro da BOA-VISTA. A tratar no MERCADO DA BOA-VISTA, no compartimento n. 6. (Preço — Cr$ 1.000,00). (36139)

ALUGA-SE — Um magnifico predio proprio para pequena industria com os seguintes comodos: três amplos salões, um pequeno gabinete proprio para escritorio, instalação dágua reforçada, instalação de força com os respectivos quadros, sito à RUA JOAQUIM NABUCO n.º 344 — esquina com à rua das Creoulas. Aluga-se ainda um pequeno armazem sito à RUA DAS CREOULAS n.º 281. A tratar na RUA 1.º DE MARÇO n.º 99. Fone 6208.

ALUGA-SE — A casa n.º 257, à RUA PAULA BATISTA, em CASA AMARELA, a qual tem as seguintes acomodações: 3 quartos internos, sala de visita, sala de jantar, cozinha, 2 saneamentos, garage e quarto de empregada. A tratar na mesma. (36136)

AOS CONTRIBUINTES DO INSTITUTO DOS COMERCIARIOS — Vende-se com o pagamento à vista de Cr$ 20.000,00 a casa recem-construida, sita à RUA 18 n.º 91, no JARDIM S. PAULO, financiada pelo I. A. P. C., com 3 quartos, sala unica, WC, cozinha e terraço. Negocio sem embaraço. Prestações modicas. Tratar com CARLOS BEZERRA à Avenida Marquês de Olinda n.º 173 (fundos), fone 9277. (36153)

ALUGA-SE — Uma sala e um quarto conjuntamente, no PATIO SANTA CRUZ — BOA-VISTA, a casal sem filho ou para escritorio. A tratar no PATIO SANTA CRUZ n.º 40 — 1.º andar — BOA-VISTA. (36153)

ALUGA-SE 1.º e 2.º andares, com 16 quartos na PRAÇA SERGIO LORETO n.º 383, um sobrado moderno. A tratar no mesmo. (36149)

A QUEM INTERESSAR — Vende-se otima casa de comodos, com todos os moveis. Bastante agua. Ver e tratar à RUA CONDE DA BOA-VISTA n.º 179 — 1.º andar. (36301)

CASAS PARA A CLASSE MEDIA — Aceitamos inscrições para a construção imediata de MIL CASAS com terreno proprio para a classe media, com uma pequena entrada em dinheiro e o restante a longo prazo em pagamentos mensais inferiores a um aluguel de 300 cruzeiros. Vendemos ainda três mil lotes de terrenos com uma entrada insignificante e o restante a longo prazo, entrando os interessados logo na posse tanto dos terrenos como das casas. Informações com o SR. LIMA, à RUA DO IMPERADOR n.º 347 (terreo). (33967)

CASA NA BOA-VISTA — Vende-se à da RUA VISCONDE DE GOIANA n.º 183: com 1 oitão livre, lado do nascente, com 2 salas, 3 quartos, copa, cozinha, saleta, quarto de empregado quintal pequeno, ordem para correr e tratar na RUA DOS PIRES n.º 211 — das 2 às 4.30 da tarde. (3093)

CASA — ALUGA-SE — (RECEM-CONSTRUIDA) — Aluga-se em OLINDA uma casa com 2 quartos, 1 sala, banheiro, aparelho e cozinha à AV. DR. JOAQUIM NABUCO — junto ao 735; a tratar no Jornal Pequeno com o sr. Osorio — das 7 às 11 e 14 às 16.30 horas. (3092)

CASA EM OLINDA — Aluga-se à RUA MARECHAL DEODORO nº 19, moderna, três quartos, sala, saleta, 2 sanitarios, sendo 1 completo, quarto de empregado, reservatorio dágua, etc. A dois passos da praia. Cr$ 1.300,00. Tratar na mesma ou pelo telefone 7466, com dr. Fernando Mendonça. (33847)

CASA EM OLINDA A' BEIRA-MAR — Vende-se ou aluga-se com contrato de um ano a começar de 15-2-1949. Tratar com Walfrido neste jornal. (36119)

CR$ 1.200,00 — CR$ 2.000,00 — Cr$ 3.000,00 — CR$ 3.800,00 — V. S. poderá escolher um destes ordenados — Residentes no Recife, interior de Pernambuco e demais Estados. Para ambos os sexos — Acessiveis a qualquer um que tenha inteligencia e força de vontade. Informações: ESCOLA GUARARAPES — RUA DIREITA n.º 70 — 1.º andar — RECIFE — PERNAMBUCO. (4720)

CASA MODERNA — Com 6 (seis) mil cruzeiros à vista, e o restante no total de 30 (trinta) mil cruzeiros que serão pagos a razão dos Cr$ 300,00 mensais, vende-se para entrega imediata, bastando que seja Comerciario. Tratar à AVENIDA RIO BRANCO n.º 127, com o sr. Soares. A casa tem dois quartos, sala unica, banheiro e cozinha; é recuada e isolada.

CASA EM CAMPO GRANDE — Vende-se uma, com 3 quartos, terraço, 2 salas e demais dependencias. Fino acabamento. Preço Cr$ 150.000,00. Entrega imediata e negocio direto. Informações na RUA PADRE LUIZ DA GRÃ n.º 43 (perto do n.º 1783 da Estrada de Belém). (36120)

CASA E SITIO — Retirando-se para o Rio em tratamento de saude vendo a prestação um otimo sitio com uma pequena casa com agua nativa e luz. Tambem alugo por 450 cruzeiros à RUA DAS MOÇAS n.º 414 no ARRUDA, tratar com o capitão 84, na mesmo, no 334. (36130)

CASA NA ESTANCIA — Por Cr$ 35.000,00, com agua de bomba e luz, terreno proprio de 15x30; a tratar com PEDRO no SENAI de AREIAS.

CASAS NA BOA-VISTA — Vendem-se duas novas, com fino acabamento. Otimos preços. Informações com BORBA, à AVENIDA JOÃO DE BARROS n.º 1363, no horario das 8 às 12 horas. (36008)

CASA NO ARRUDA — Vende-se uma casa de pedra e cal na RUA DO TRIUNFO, com a frente para o nascente. Preço Cr$ ...... 87.000,00. Facilita-se o pagamento. Tratar com Feijó no BANCO AUXILIAR DO COMERCIO. (36031)

CASA — Pessoa que se retira para o interior, vende uma casa, com 3 quartos internos; 1 externo; 2 saneamentos; garage; sala unica, 3 terraços. Preço Cr$ 120.000,00. Ver e tratar na RUA BODOCO' n.º 148 — CAMPO GRANDE. Ou na Avenida Guararapes n.º 303, em GONZAGA & GONZAGA. (35837)

CASA — Aluga-se à RUA ABREU E LIMA n.º 341 — ROSARINHO e trata no EDIF. ANEL DE OURO — 8.º andar — sala 85 — W. BARZA & CIA. (36108)

CASA MOBILIADA — Procuro para alugar, casa pequena com jardim e quintal. Ofertas com aluguel à LIMA FERREIRA, neste jornal. (36114)

CASAS EM OLINDA — Alugam-se à beira-mar, com 2 quartos, agua e luz ligadas, resto de contrato até março. Cr$ 2.000,00. Podendo continuar a Cr$ 1.000,00 mensais. PRAIA DO CARMO e S. FRANCISCO. Tratar à rua do Sol n.º 124 — OLINDA. (36103)

CASA NA VARZEA — Vende-se grande e confortavel residencia bem na praça, terreno proprio, todo murado, frente para 2 ruas; a tratar na praça n.º 2022; facilita-se parte do pagamento. (36128)

ESPLENDIDA RESIDENCIA — Vende-se uma otima casa para familia de tratamento com dois pavimentos, bem dividida, acabamento esmerado, recuada, dois oitões livres, três saneamentos, sendo um completo, bôa garage, preço Cr$ .. 350.000,00. Informações na RUA CONDE DA BOA-VISTA n.º 1197. Entrega imediata. Sem intermediario. (36122)

FAZENDOLA EM GRAVATA' — Vende-se uma linda fazendola em GRAVATA', com grande casa residencial, cachoeira, varzea para plantio de verduras, no melhor clima de Pernambuco. A tratar à RUA DA CONCORDIA n.º 214 — 1.º andar. (4839)

NEGOCIO A' VENDA — OTIMA OPORTUNIDADE — Vende-se uma casa comercial mantendo duas secções: miudezas e mercearia, num dos melhores bairros do RECIFE e de futuro; predio novo, com marquize, salão estuado, aluguel relativamente barato, comodo para pequena familia. O motivo da venda se explica ao pretendente. A tratar na 3.ª COMPANHIA DE FUZILEIROS NAVAIS, com o sargento Tobias Ferro. (36146)

OLINDA — BAIRRO NOVO — Vendem-se proximo ao mar, 2 lotes de terreno com 30x12 metros, otimamente situados. Tratar à RUA CLETO CAMPELO n.º 10 — BAIRRO NOVO — OLINDA. (4851)

PREDIOS A' VENDA — Pessoa que se retira para fora do Estado, vende 2 predios na BOA-VISTA, sendo um para Cr$ 130.000,00 e outro para Cr$ 80.000,00, ambos tem 2 salas e 3 quartos, cozinha, saneados, quintal murado para informações com PEREIRA, CASA CHAVES — Trincheiras, 38. Não se faz negocio sem intermediario. (36122)

PASSA-SE a chave de uma casa com 4 quartos, 2 salas e demais dependencias, a quem comprar todos os moveis, por otimo preço. Ver e tratar à RUA DE HORTAS, 78. (36112)

PREDIO A' VENDA — Rua da Soledade n.º 42 — BOA-VISTA — sitio da Fratelli Vita, terreno com 3.000 metros quadrados, prestando-se para construção de um grande edificio. Tem vigia. Informações à RUA BARÃO DE ITAMARACA' n.º 426 — ESPINHEIRO. (36030)

TERRENOS — Vende-se um excelente lote medindo 15mx40, otimamente, situado no PAISSANDU', pelo preço de Cr$ 150.000,00. A tratar com o sr. Guilherme. Fone 6368. (4947)

TRASPASSA-SE uma bôa casa com todos os moveis, prestando-se para pensão, inclusive uma barraca com bom movimento. Tratar à RUA DONA BENVINDA n.º 481 — PAISSANDU'. (36133)

TERRENOS — Vendem-se os lotes 29 e 31, medindo cada um .. 12mx30m., situados no JARDIM S. PAULO, com a frente para à Avenida São Paulo. Tratar à RUA 15 DE NOVEMBRO n.º 487 — TIGIPIO', à noite. (36005)

TERRENOS — Vendem-se lotes de terrenos no aprasivel bairro de (CAMPO GRANDE), a poucos metros da linha de bonde e onibus em ruas paralelas e transversais à Estrada de Belém e prontos para construção. Os lotes têm a dimensão de 13x33, 15x30, 14x30, 12x32, 13x30, 12x32 e 12x30 e serão vendidos pela metade do preço atual, e têm diversas casas construidas ao seu redor. Só se vende todos os lotes que é num total de dezesseis, pelo preço de Cr$ 10.000,00 cada. A tratar à RUA GERVASIO PIRES n.º 773 — BOA-VISTA, com o sr. Edson. (36087)

VENDE-SE UMA CASA NA BOA-VISTA — Facilita-se o pagamento. Trata-se com Padrão em FRANCO FERREIRA & CIA. (36123)

VENDE-SE uma casa de comodos com 16 quartos, sendo 9 quartos com janela, com moveis e telefone em uma das melhores ruas da BOA-VISTA, a tratar na RUA DA AURORA n.º 363 — 3.º andar. (36303)

VENDE-SE — Casa comercial e residencia à RUA ALMIRANTE BARROSO n.º 9 — CAMPO ALEGRE; o ponto serve para qualquer ramo de negocio. (36022)

VENDE-SE uma casa sita à TRAV. 10 DE JANEIRO n.º 37 — ESTRADA DO BONGY — CORDEIRO, com salas de visita e jantar, saleta, 3 quartos, WC, cozinha, 2 terraços, sendo um ao lado para passagem de automovel, garage, toda de taco e parte estucada, terreno proprio e murado. Preço pechincha por motivo de viagem. (36102)

VENDE-SE um sitio, com 2 casas, bastante arborizado, medindo 60 mts. de frente e 80 mts. de fundo, prestando-se para otimas construções, junto ao Grupo Escolar D. Vital — ESTRADA DO ARRAIAL, 4135-4173 — CASA AMARELA, a tratar na AVENIDA CENTRAL n.º 630 — SÃO JOSE' Urgente.

VENDE-SE a Pensão Rui Barbosa, situada na AVENIDA do mesmo nome n.º 870, devido a proprietaria precisar de viajar. Tem 19 quartos mobiliados e outras dependencias, refrigerador, telefone, garage e um grande quintal arborizado. (33928)

VENDEM-SE otimas residencias proximas da cidade e em arrabaldes, de 30 mil cruzeiros a 500 mil cruzeiros casas com 50% pela Caixa Economica e Institutos, como tambem predios comerciais e terrenos no centro e fora da cidade. Tratar no EDIF. SLOPER — 3.º andar — sala 33 — das 9.30 às 10.30 e das 14 às 16 horas, com BARBOSA. (33796)

PONTO PARA NEGOCIOS

AOS SRS. ALFAIATES — Vende-se uma ALFAIATARIA, muito bem montada, situada em rua das mais movimentadas do Recife, muito bem afreguesada e por preço comodo. Informações com OLIVALDO à RUA DA PENHA n.º 71 — 1.º andar. (36001)

ALUGA-SE OU VENDE-SE — Um Instituto de Beleza, otima casa, ensina-se fazer todos os trabalhos é bom negocio para senhora com rendimento certo e pode morar na mesma casa. Para informação: MME. JOANES. RUA DA ALEGRIA n.º 124 — BOA-VISTA. (36106)

BOM NEGOCIO — Vende-se uma bôa mercearia dispondo de bons comodos para familia. Negocio inferior a Cr$ 25.000,00 onibus à porta. RUA CONSELHEIRO TEODORO n.º 118 — TORRE. (33941)

CASA PARA NEGOCIO — Aluga-se à RUA DA PALMA, ótimo prédio moderno com dois andares, dispondo, o pavimento térreo de um grande salão; a tratar com ARTHUR D'ALMEIDA — RUA DA PALMA n.ºs 294-296 — 1.º andar — sala 1, fone 7060. (3054)

INSTITUTO DE BELEZA — Vende-se, por motivo de viagem, instalado com todos os requisitos de luxo e conforto, otima freguesia. Centro da cidade. Tratar com Milton — EDIF. SAEL — sala 502. (36071)

IMPORTANTE PONTO PARA QUALQUER NEGOCIO — Aluga-se à RUA DA CONCORDIA n.º 308; o andar terreo, servindo para grande negocio, aceita-se tambem proposta para o predio todo; a tratar no 1.º andar. (35977)

MERCEARIA — Vende-se uma mercearia com bom movimento de vendas, bôa freguesia, preço de ocasião, com casa para residencia da familia. Ver e tratar na RUA JOAQUIM FELIPE, 121 — CAMPO GRANDE. (5077)

OTIMO EMPREGO DE CAPITAL — Ocasião unica — Vende-se por preço de ocasião, um enchimento de alcool, aguardente e fabrica de vinagre, vinhos e seus derivados, com ótima clientela e bôa produção. A tratar à RUA DO LIVRAMENTO n.º 63 — 3.º andar, com o sr. Bichara — das 8 às 11.30 e das 14 às 17.30 horas. (36035)

OTIMA OPORTUNIDADE! Vende-se com facilidade de pagamento, por preço modico, uma loja em AGUA FRIA, com moveis, utensilios e mercadorias por preço de custo, com base de desconto. Tratar, PATIO S. PEDRO n.º 22. (36131)

OTIMO emprego de pequeno capital. Vende-se em um dos melhores arrabaldes da capital por motivo de viagem um bem afreguesado bar e restaurante, com moveis e utensilios, comodo para familia. Aluguel do predio muito barato, a tratar com ADELINO na RUA DIREITA n.º 232 — das 7 às 12 e das 15 às 20 horas. (36117)

PONTO PARA NEGOCIO — Aluga-se otimo ponto para negocio, à TRAV. MARQUES DE HERVAL; a tratar na RUA DA PALMA, 378. (5063)

PARA ALFAITE — Vende-se uma alfaiataria na RUA DA PALMA n.º 267 — 2.º andar — sala 1. (36147)

SALAS PARA ESCRITORIOS E CLINICAS — Alugam-se na Policlinica Estancia, AVENIDA JOSE' RUFINO n.º 476 (ponto de onibus Estancia). (36130)

TIPOGRAFIA MONTADA A' VENDA — Maquina impressora plana em perfeito estado, maquina Minerva, cinco estantes para tipos com material de 8 a 96 pontos; fontes de madeira, bulandeiras, mesas, cavaletes e outros materiais. Ver e tratar com Raimundo na RUA DO CANAL — por trás do Parque 13 de Maio. Das 8 às 12 e das 14 às 18, todos os dias. (5076)

VENDE-SE UM ESCRITORIO — De representações funcionando. A tratar, dentro do horario comercial, à AVENIDA MANOEL BORBA n.º 112. (36133)

VENDE-SE uma mercearia, à RUA DAS CREOULAS n.º 273 — CAPUNGA. (36095)

VENDE-SE OU ALUGA-SE — Uma barraca coberta de telhas de barro, com um grande galpão coberto de zinco para deposito de carvão, na AVENIDA NORTE, perto do Centro de Saude da Encruzilhada. Tratar à RUA DIARIO DE PERNAMBUCO n.º 90 — 1.º andar. (5091)

VENDE-SE — Uma otima Sorveteria e Bar, bem instalado no bairro da BOA-VISTA, o motivo da venda explica-se ao interessado. Preço de ocasião. Facilita-se o pagamento. A tratar à RUA VISCONDE DE GOIANA n.º 150, com o sr. Gomes. (33991)

VENDEM-SE — Dois negocios no ESPINHEIRO. Tratar na SORVETERIA ESPINHEIRENSE — Avenida João de Barros n.º 1693 — das 20 às 22 horas, diariamente. (33994)

VENDE-SE um Hotel moderno na melhor Estação de Aguas de Pernambuco em pleno funcionamento pelo preço de Cr$ .... 700.000,00. Facilita-se o pagamento; a tratar com o sr. Soares à RUA VISCONDE DE GOIANA n.º 383 ou por carta em FAZENDA NOVA no Repouso Santa Maria. (36116)

VENDE-SE por motivo de viagem, um pequeno negocio, é o melhor ponto do local, aproveite esta bôa oportunidade, tem poucas mercadorias em balanço; o barracão é coberto de telha francesa, tem luz e agua propria, para o gasto e vender e comodo para pequena familia, facilita-se mais o interessado. 2.ª Travessa da Taquara n.º 34 — SITIO DO ABEL — SANTO AMARO. (36106)

VENDE-SE — Na AVENIDA NORTE — TAMARINEIRA, 1 otimo ponto, com 2 casas de bilhares e bar, fazendo otimo negocio. O motivo dirá ao interessado. AV. NORTE. Rua São João n.º 78. (36069)

VENDE-SE uma otima Mercearia, A BARATEIRA, sita à RUA JOÃO DA MATA n.º 115, no ZUMBY. A casa tem bastante comodo para familia. Aluguel barato, negocio urgente e sem intermediario. O motivo da venda se explicará ao interessado. (35796)

VENDE-SE uma mercearia fazendo uma férias de Cr$ 30.000,00 mensal, podendo fazer o dobro com morada para familia à ESTRADA DE MACACHEIRA n.º 1029 — esquina de Sitio Grande — CASA AMARELA. (35942)

EMPREGOS

AUXILIAR DE BALCÃO — Precisa-se de um rapaz de 18 a 20 anos, à RUA DA IMPERATRIZ n.º 183. (36097)

ADMINISTRADOR, CHEFE DE ESCRITORIO ou para qualquer lugar de responsabilidade, na Capital ou no Interior, oferece-se pessoa com prática de direção, rara capacidade de trabalho e magnificas referencias. Cartas para M. LEITE, na posta restante deste jornal. (35089)

AUXILIAR — Precisa-se de uma moça para o serviço de Caixa. Exige-se que seja agil e tenha bastante pratica. Ordenado Cr$ 500,00. Tratar à RUA DO RANGEL n.º 140. (36086)

COZINHEIRA — RUA DO FUTURO n.º 388 — esquina Teixeira Pinto. Precisa-se de uma, para pequena familia.

COSTUREIRA — Precisa-se de uma de bôa conduta, que tenha pratica de atelier, à RUA JOAQUIM NABUCO n.º 488 — CAPUNGA. (36109)

COZINHEIRA — Para casa de pequena familia, no ESPINHEIRO, à rua Samuel Campelo n.º 266 precisa-se de uma só para serviço de cozinha. Paga-se bom ordenado, contanto que se trate de boa pessoa e que durma em casa dos patrões. (4573)

ENGOMADEIRA E LAVADEIRA — Precisam-se de bôas engomadeiras que trabalhem bem em brim, sêda, lã e lavadeiras com pratica de roupas de brim. Salario: 10 a 12 cruzeiros. RUA DA MATRIZ n.º 72 — Loja. (35363)

EMPREGADO DOMESTICO — Precisa-se de um empregado domestico na RUA DO ESPINHEIRO, 89. Idade entre 12 e 17 anos. Exigem referencias. (5097)

EMPREGADO DE BALCÃO — Para mercearia, com pratica de especiarias, precisam-se de um, de 20 anos … e serviço militar. Tratar na RUA ARQUIMEDES DE OLIVEIRA n.º 6 em frente Diretoria da Limpeza Publica. (4735)

OTIMA OPORTUNIDADE — Precisa-se de duas moças ou senhoras, honestas, ativas e desembaraçadas, que saibam bem ler, escrever e as quatro operações e tenham bôa caligrafia, para serviços rurais, como sejam (vendas, anotações e pagamentos). Dá-se preferencia as que queiram morar no local do serviço e queiram aprender a dirigir automovel para maior facilidade do serviço. A tratar: RUA SUCUPIRA n.º 635 — TIGIPIO'. (35080)

PRECISA-SE de costureiras; a tratar na TRAV. DO SOUZA nº 63 — transversal à rua Imperial. (36143)

PRECISAM-SE de rapazes para trabalhar no quadro de produção em uma Cia. de Seguros operando em Fogo, Transportes, Casco, Automovel e Acidentes Pessoais, com ordenado fixo e comissões. E' necessario que disponham de bôas relações no comercio, sejam desembaraçados e ativos, dando-se preferencia aos que tenham já trabalhado no ramo. Cartas do proprio punho, para FERREIRA — Caixa Postal nº 19. (36143)

PRECISAM-SE de 2 empregadas, 1 para ajudar na cozinha e outra para copa-arrumação. Paga-se bem. AV. BEIRA-MAR n.º 1170 — terminal onibus PINA. (36126)

PRECISA-SE de 4 otimas bordadeiras. Tratar à RUA DOS PALMARES n.º 329 — BOA-VISTA. (36083)

PRECISA-SE de um bom trabalhador, que saiba ler e escrever, bem, tirar no minimo 50 litros de leite em 2 horas e saiba dar injeção e tratar de gado, tenha pratica de agricultura e fruticultura. Dá-se preferencia a pessoas e que não tenham mais de 50 anos. Ordenado Cr$ 600,00 com casa. A tratar: RUA SUCUPIRA n.º 635 — TIGIPIO'. (36080)

PROFESSORA DO ESTADO — De pré-orientação muito habil de 3.ª entrancia, que queira transferir-se para Colegio, proximo da Capital. Cartas para o DIARIO, à DIRETORA. (44716)

PRECISA-SE de uma moça que trabalhe bem em maquina Maravilha, bom ordenado e bôa gratificação n'A CARINHOSA à RUA DA IMPERATRIZ n.º 266. (36038)

PROCURA-SE arrumadeira, tambem cozinheira de confiança em casa de pequena familia. Exigem-se referencias e paga-se bem. RUA AMELIA n.º 36 (AFLITOS). (35996)

URGENTE — Precisa-se de um rapaz dactilografo, com alguma pratica de correspondencia e que tenha bôa conduta. Trata-se à RUA DO RANGEL n.º 1533 — ARMAZEM. (35134)

AUTOMOVEIS

AUTOMOVEL CADILAC — Vende-se ou troca-se um automovel CADILAC, tipo 1940, com radio, farol de neblina, farol de estrada, forro plastico, rodagem faixa branca nova e outros balagandans, maquina usando oleo 40; tratar com AMIGO BRAGA — Palma n.º 378. (5036)

BICICLETAS EM PRESTAÇÕES — Variado sortimento das mais famosas marcas para rapazes, moças e crianças — Flandria — Hercules — Husqvarna — Philips — The-sun — Centrun — Claud-bater e outras, etc. AGENCIA DE BICICLETAS: RUA DIARIO DIARIO DE PERNAMBUCO n.º 107 — 1.º andar — sala 2. (33094)

CAMINHÃO — Vende-se um caminhão CHEVROLET, tipo 39, desmontado, maquina em perfeito estado e todas as demais peças. Vende-se tambem parcialmente. Negocio urgente para desocupar o local. RUA DO FORTE n.º 32. (36000)

CAMINHÃO CHEVROLET 39 — Vende-se um, em otimo estado. Tratar com ARGEMIRO, à RUA DA AURORA n.º 333. (5058)

CAMINHONETE "DE SOTO" 1948 — Em perfeito estado — Caminhão DE SOTO 1947, completamente reformado, motor novo, carroseria nova. CHEVROLET 1940 Sedan de duas portas em bom estado. Vendem-se a tratar com PAULO, à RUA PASSO DA PATRIA n.º 343 — RECIFE.

DEW — Vende-se pela melhor oferta, um modelo 1937, maquina em otimo estado. Tratar no CITY BANK, na Avenida Marquês de Olinda n.º 114 com o sr. EATON. (36106)

FORD 1946 — Vende-se. Negocio direto à vista. D. MANOEL PEREIRA n.º 205. (36073)

HUDSON — Vende-se um Sedan, 4 portas, ano 1941: a tratar à RUA DA AURORA n.º 295. (35005)

MOTOCICLETA — Preço de ocasião. Vende-se uma semi-nova com rodagem, pintura, bateria, nova etc. Ver e tratar à RUA DA AURORA n.º 296. (5053)

OTIMA PARA O CARNAVAL — vende-se uma baratinha FORD 29, com 4 pneus novos, em perfeito funcionamento. RUA D. MANOEL PEREIRA n.º 233 — POMBAL — BOA-VISTA. (36028)

PARA O CARNAVAL — Vende-se um FORD 29, tipo passeio, com 5 pneus novos, capota, forro e pintura novos, maquina queimando oleo 30. Negocio urgente e preço de pech… Ver e tratar com … São Sebastião, no … — junto ao cinema. (36141)

PACKARD 1939 — Vende-se, maquina em perfeito funcionamento, rodagem, pintura e forro novos. Negocio sem intermediario. Motivo da venda: viagem eminente. Ver e tratar todos os dias a qualquer hora na RUA SIQUEIRA CAMPOS n.º 159 — 2.º andar. (36149)

VENDEM-SE ou se alugam-se dois otimos carros para o Carnaval, um FORD 1926 e um PLYMOUTH 1929, ambos com capota, pneus, pintura, etc. novos. Tratar com Rubens à RUA DA DETENÇÃO n.º 319 — mercearia. De noite e aos domingos à RUA VIDAL DE NEGREIROS n.º 304 e tambem pelo fone 6912. (36115)

VENDEM-SE 3 carrocerias para caminhões FORD e CHEVROLET, preço 2 mil cruzeiros cada, 2 caminhões 1 FORD 39, 2 CHEVROLET 40 e 42, 1 carro FORD 29, aberto, 1 PACKARD 38, 1 caminhonete RENAUTH 37, 1 ADLER 38, 1 DE SOTO 42, semi-novo, 2 FORD 36 e 37, 1 CHEVROLET 34, 1 HUDSON 39. Informa Galvão — Imperial n.º 1033. Fone 6788. (36012)

VENDE-SE um carro FORD, modelo 35, quatro portas, em perfeito estado de conservação. A tratar na RUA DA PALMA n.º 420. (36069)

VENDE-SE um automovel STANDARD de 4 portas, côr cinzento, semi-novo, preço de ocasião. Ver e tratar à RUA CONDE DA BOA-VISTA n.º 539 (junto do Colegio São José). (36077)

VENDE-SE um carro FORD 37. A tratar com Cirilo no BANCO DO BRASIL — 1.º andar. (4719)

ESCOLAS E CURSOS

ATENÇÃO! Preparam-se candidatos aos exames vestibulares de Engenharia, Quimica e Agronomia. Escolas: Militar, Naval e Especialistas da Aeronáutica, sob a direção de um quimico e dos dois engenheirandos. Em dois turnos. Tratar à RUA DO HOSPICIO n.º 155 — 1.º andar — das 8 às 11 e das 14 às 18 horas. (4516)

AULAS PRATICAS DE INGLÊS, E. A. KELLER, ensina nas residencias ou no EDIF. TRIANON — sala 413 — 4.º andar. (36028)

ESCOLA DE COMERCIO R. C. SMITH — Rua Nova n.º 363 — 2.º andar. As matriculas para o 1.º, 2.º e 3.º ano do curso de contabilista se acham abertas. Não será exigido exame de admissão para a matricula no 1.º ano. As aulas terão inicio no proximo dia 2 de fevereiro. (35733)

INGLÊS — Ensina-se este idioma por metodo extra pratico, pode o aluno falar, escrever e ler com uma media de 30 aulas. Aceitam-se traduções, versões e correspondencia avulsa. PROF. AZEVEDO — EDIF. SAEL — sala 106. (4990)

PROFESSORA — Aceitam-se alunos de curso primario para ensino particular. A tratar à RUA BUENOS AIRES — junto ao 68 — ESPINHEIRO. (4993)

PIANOS

PIANO — Vende-se um alemão, DORNER, cêpo de metal, cordas cruzadas, caixa de imbuia clara, em otimo estado. Preço Cr$ 8.000,00. Tratar à RUA ROSARIO DA BOA-VISTA n.º 39. Negocio urgente e sem intermediario. (36116)

PIANO — Vende-se um, semi-novo, com cêpo de metal, cordas cruzadas, três pedais, caixa de imbuia, sendo otimo para aprendizagem. Negocio urgente com preço de ocasião. RUA DO GIRIQUITI n.º 145 — BOA-VISTA. (36139)

PIANO ALEMÃO — Cordas cruzadas e cêpo de metal, semi-novo, apartamento de luxo para casal sem filhos. Ver e tratar à RUA DO PEIXOTO n.º 361. (36149)

DIVERSOS

AOS DENTISTAS — Vende-se por Cr$ 700,00 um otimo motor chicote. Tratar com NILTON VIANA. RUA CAMBOA DO CARMO n.º 136 — diariamente. (36111)

AGRADEÇO a São Judas Tadeu 3 graças alcançadas. T. C. 3-2-949. (36151)

ARMAÇÃO INGLESA — Vende-se uma armação de sucupira, nova, com 15 metros de comprimento, 2,70 metros de altura e 0,60 metros de fundo, 12 vãos, 6 prateleiras, forro e prateleiras de frejó. Tratar com Bastos n'A PRIMAVERA, RUA NOVA n.º 378.

BALANÇAS PARA TODOS OS FINS — Fogões à gás, lenha, carvão e oleo, aquecedores à gás. Dispensas de aço. Baterias de aluminio. Cortadores de frios. Balanças para todos os fins. Cofres. Radios. Refrigeradores. Bicicletas. Carrinhos para armazens. Fogareiros, ventiladores e ferros eletricos. Serviços de louça para mesa. Garrafas termicas, etc. J. CASTRO & CIA., RUA CAMBOA DO CARMO n.º 136. (6149)

CHAPAS GALVANIZADAS — De ns. 20, 22, 24 e 26 consultem os nossos preços. Albuquerque Ramos & Cia. RUA DA IMPERATRIZ n.º 110, ou em nossa filial à RUA 1.º à CONCORDIA n.º 186 — fone 3266. (4678)

COMPRE um bom pick-up e ganhe dinheiro no Carnaval. Preço Cr$ 3.600,00. A tratar à RUA SANTA TEREZA n.º 136 — entrada pelo portão.

ESTA' ASSUSTADO? Seus cabelos estão ficando brancos? Não se amofine, use Loção Inovação, e mande ao Diabo a velhice. Inove-se com Inovação. A' venda na DROGARIA VILAÇA, Rua Nova n.º 309 — Deposito: RUA CARLOS GOMES n.º 686 — PRADO. (36049)

EDITAL — Havendo se extraviado a cautela de n.º 17.791 emitida pela Agencia n. 3, da Caixa Economica Federal de Pernambuco, vai ser requerida uma 2.ª via afim da mesma ser liquidada, ficando sem nenhum valor a original. (36146)

FAMILIA que se retira para o sul, vende moveis de quarto e de escritorio. Não se aceitam intermediarios. Tratar à AVENIDA CRUZ CABUGA' n.º 3028. (36037)

GADO LEITEIRO — Vendem-se 20 vacas leiteiras, de otima qualidade, em perfeito estado de saude, com uma produção media de 12 a 14 litros diarios, cada animal. Deste lote tambem faz parte 3 novilhas. Este gado pode ser visto a qualquer hora à RUA BARROS SOBRINHO n.º 57 (ESTANCIA) — AREIAS. Informações com Mário Leite à RUA DO BRUM n.º 388 — fone 9682.

LIMADOR — Compra-se um limador com o curso de 40 a 50 centimetros, usado em bôas condições, a tratar na AVENIDA CRUZ CABUGA' n.º 345 — SANTO AMARO. (36097)

MANCAIS E ROLAMENTOS INDUSTRIAIS — Soc. Mecanica do Nordeste Ltda. RUA DA PALMA n.º 400. Fone 6000.

MOVEIS EM PRESTAÇÕES — Entrega imediata de conjuntos de: Dormitorios — Quartos — Salas de jantar — Salas de visita — Bureaus — Estantes — Sofás — Poltronas estufadas, etc. Aceitam-se encomendas para nossa fabricação em qualquer estilo dos mesmos. Mediante nossos CATALOGOS de 180 estilos diferentes criados e desenhados pelos maiores arquitetos de decorações mobiliárias. RUA DIARIO DE PERNAMBUCO n.º 107 — 1.º andar — sala 2.

POINT-A-JOUR — Vende-se uma maquina bem conservada e com otimo funcionamento; a tratar na RUA VELHA n.º 281. (35790)

REFRIGERADORES COMERCIAIS E DOMESTICOS — Albuquerque Ramos & Cia. RUA DA IMPERATRIZ n.º 110 — fone 3266. (4676)

REPUTE BEM SEUS OBJETOS — Na RUA DO ARAGÃO n.º 62 pagam-se os melhores preços para tudo que represente valor. Metais — cristais — porcelana — joias — moveis — radios etc. RUA DO ARAGÃO n.º 62 — BOA-VISTA.

REFRIGERADOR — Conhecida marca inglesa. Vende-se um completamente novo. Fone 6032. (36078)

FRAQUEZAS EM GERAL
VINHO CREOSOTADO
(Silveira)

IOFOSCAL
O fortificante indicado para as crianças em idade escolar

TUDO BEM AGORA
A ciência criou um preparado para evitar a Cárie Dentária e calcificar o organismo.

FUNKALCIO é um preparado contendo extrato colóidal de ossos de vitelos, para calcificação e fortalecer os dentes evitando a cárie.

FUNKALCIO, além de combater a cárie, fortalece todo organismo porque FUNKALCIO proporciona o cálcio-alimentar e deve ser usado por tôdas as pessoas fracas em geral, pois o apetite volta nas primeiras doses e começa o aumento de pêso.

Maiores esclarecimentos escrevam para Caixa Postal 2.061 — RIO
A venda em todo o Brasil.
Atendemos pelo Serviço de Reembôlso Postal

ILEGÍVEL

LLOYD BRASILEIRO

(PATRIMONIO NACIONAL)

Agente: ANTONIO ALVES DE FREITAS SOBRINHO — Av. Marquês de Olinda, 130/136 Recife

TELEFONES: Gerencia e Informações — 9652, — : Passagens, Fretes e Faltas & Avarias — 9263

NORTE

"JANGADEIRO" (CARGUEIRO) — Esperado dia 5 de fevereiro, para:

Natal e Cabedelo.

"RIO GURUPI" (CARGUEIRO) — Esperado dia 10, para:

Cabedelo, Fortaleza, São Luiz e Belem.

"ALEGRETE" (CARGUEIRO) — Esperado dia 7, para:

Cabedelo, Fortaleza e Tutoia.

"COMANDANTE RIPER" (PAQUETE)

Esperado dia 9 de fevereiro, para:

Cabedelo, Natal, Fortaleza, Tutoia, S. Luiz e Belem.

SUL

"ALMIRANTE JACEGUAY" (PAQUETE)

Esperado dia 9 de fevereiro, para:

Maceió, Salvador, Rio, Angra dos Reis e Santos.

"D. PEDRO II" (PAQUETE)

Esperado dia 14, para:

Salvador e Rio de Janeiro.

Salvador, Rio, Santos, R. Grande, Pelotas e Porto Alegre.

"RODRIGCES ALVES" (Paquete)

Esperado dia 8 de fevereiro, para:

Maceió, Salvador, Rio e Santos.

"D. PEDRO I" (PAQUETE)

Esperado dia 12, para:

Salvador, Rio e Santos.

LINHAS TRANSATLANTICAS

"LOIDE GUATEMALA" (CARGUEIRO)

Esperado no dia 6, para: FORTALEZA, TENERIFE, LEIXÕES, LONDRES, HAVRE, ANTUERPIA, ROTERDAM e HAMBURGO.

"RAUL SOARES" (PAQUETE)

Esperado dia 7 de fevereiro, para: S. VICENTE, CADIZ, GIBRALTAR, BARCELONA, MARSELHA, GENOVA e NAPOLES.

"LOIDE VENEZUELA" (CARGUEIRO)

No porto, atracado no armazem 7, sairá dia 8, para: SANTOS.

"LOIDE HAITI" (CARGUEIRO)

No porto, atracado no armazem 2, sairá hoje, ás 17 horas, para RIO e SANTOS.

COMPANHIA NACIONAL DE NAVEGAÇÃO COSTEIRA

(PATRIMONIO NACIONAL)

VAPORES PARA O NORTE

ARATANHA (Cargueiro) — Atracado entre o 9 e 10, sairá dia 5, ás 12 horas para: Natal, Aracaty, Fortaleza, Camocim e Tutoya.

ITAGUASSÚ (Cargueiro) — Esperado dos portos do sul no dia 7, sairá para: Natal e Cabedelo.

ITANAGÉ (Passageiro) — Esperado dos portos do sul no dia 9, sairá para: Natal, Fortaleza, São Luiz e Belem.

VAPORES PARA O SUL

ITATINGA (Passageiro) — No porto, atracado no armazem n. 9, sairá hoje ás 20 horas para: Maceió, Salvador, Vitoria, Rio, Santos, Paranaguá, Rio Grande, Pelotas e Porto Alegre.

ARASSÚ (Cargueiro) — Atracado no armazem n. 10, sairá hoje ás 18 horas para: Rio de Janeiro e Santos.

ITAQUERA (Passageiro) — Esperado dos portos do sul no dia 8, sairá para: Maceió, Salvador, Vitoria, Rio, Santos, Florianopolis, Rio Grande, Pelotas e Porto Alegre.

INFORMAÇOES COM O AGENTE EDVALDO B. NEVES BAPTISTA

Avenida Alfredo Lisboa — Edif. COSTEIRA — Telefone 9214 — Secção de Fretes

Para os vossos seguros MARITIMOS e TERRESTRES dai preferencia á COMPANHIA LLOYD SUL AMERICANO — Informações com o agente JOSE SICUPIRA — Edificio Costeira — 9097

NAVEGAÇÃO BAHIANA

RAPIDO PAQUETE

"JOSE' MARCELINO"

Deslocando 18 milhas horarias

De Santos e escalas.
Sairá a 9 do corrente, para:
SALVADOR, RIO e SANTOS.
Recebe passageiros e cargas.

CAMAROTES DE LUXO, PRIMEIRA E SEGUNDA CLASSE.

Para demais informações, com os Agentes

MOREIRA & IRMÃOS

RUA DA CONCORDIA, 278 — RECIFE

TEATRO SANTA ISABEL

Companhia Brasileira de Operetas
IRMÃOS CELESTINO

HOJE, ás 20,30 horas

Continua em cartaz a peça das multidões

O ÉBRIO

de Vicente Celestino

A SEGUIR: — a linda opereta

FRASQUITA

de Franz Lehar

Ingressos na Caixas, com Lisbôa

COMÉRCIO — ECONOMIA — FINANÇAS — PRODUÇÃO

NOTICIAS DO RIO

CAMBIO

Abriu o mercado cambial em posição estavel e sem alteração nas taxas. O Banco do Brasil vendia a libra a Cr$ 75.44|16, e dolar a 18,72, e comprava a Cr$ 74.07|14 e a Cr$ 18,38, respectivamente.

O mercado fechou inalterado.

BOLSA DE VALORES

Esteve a Bolsa de Valores muito movimentada, com operações desenvolvidas nos diversos titulos em evidencia Nenhum deles apresentou firmeza e mesmo as apolices de Minas, de sorteio, tiveram uma reação no seu estado anterior de alta. Baixaram assim esses papeis, fechando a Bolsa com o movimento estatistico, seguinte:

CAFE'

O mercado de café disponivel funcionou sustentado e com as cotações inalteradas. O tipo 7 foi cotado ao preço de Cr$ 61,80 por 10 quilos na taboa e durante o dia não houve negocios sobre o disponivel. Fechou inalterado.

ASSUCAR

Regulou ainda o mercado de açucar firme, porém, com os preços inalterados. Os negocios verificados foram mais ativos e o mercado fechou inalterado.

ALGODAO

Esteve ainda esse mercado firme, mas, as cotações do produto permaneceram inalteradas. Os negocios verificados foram regulares e o mercado fechou inalterado.

BOLSA DE TITULOS DE NEW YORK

COTAÇÕES DO PLANO "B"			Series	Hoje	Ant.
			EMPRESTIMOS BRASILEIROS		
Brasil	1926	3 3/4 %	3	62.00	61.50
"	1927	"	4	60.00	60.00
"	1922	"	2	60.00	60.00
"	1921	"	1	66.00	65.00
"	1931	"	1	60.00	60.00
Minas Geraes	1929	"	11	59.50	59.50
R. G. do Sul	1928	"	14	59.50	59.50
R. G. do Sul	1921	"	11	59.50	59.50
São Paulo	1928	"	10	60.00	60.00
"	1930	"	6 Cof. Loan	60.00	60.00
"	1926	"	9	60.00	60.00
"	1931	"	7	60.00	60.00
"	1925	"	8	60.00	60.00
Mun. de São Paulo	1922	"	26	59.00	59.00
Porto Alegre	1927	"	30	59.00	59.00
Paraná — 2.1|8 % — 2008 — Plano "A"				64.00	64.00
Brasil — 1931|31 — 5 % — c|coupons vencidos anexos				64.00	64.00

FAVORAVEL AO BRASIL A BALANÇA COM OS ESTADOS UNIDOS EM NOVEMBRO DE 1948

Informações do Escritorio Comercial do Brasil em Nova York

O Escritorio Comercial do Brasil em New York, anunciou que medias mensais da balança comercial do Brasil com os Estados Unidos, durante o ano de 1948, se tornaram favoraveis pela primeira vez em novembro, segundo as cifras do controle americano.

As cifras de novembro — 19 milhões de dolares — podem, entretanto, ser superadas pelas de dezembro, ainda não compiladas.

Na base das cifras de 1947 e 1948, o Brasil ainda tem posição desfavoravel — quase 190 milhões de dolares.

O relatorio diz que o Brasil recebeu mais de 25 por cento de todas as exportações americanas para a America do Sul, em novembro, no valor de 29 milhões de dolares, — duas vezes as compras feitas pela Argentina, um milhão de dolares a mais do que as importações da Venezuela.

Para toda a America Latina, as compras brasileiras nos Estados Unidos, nesse mez, ficaram pouco abaixo das do Mexico e de Cuba.

As exportações para os Estados Unidos, nesse mez, se elevaram a 45.800.000 dolares.

MALA REAL INGLESA

PARA INFORMAÇÕES PROCURE O AGENTE

M. NAUGHTON RUMBO

TELEFONE: 9-1-1-8

Rua do Bom Jesús, 226

FUNEBRES

Vicente Lacerda de Menezes

7.º DIA

Os filhos, genros, noras e netos de Alfredo Ozorio de Cerqueira, convidam os seus parentes e amigos para assistirem á missa que mandam celebrar pela alma do seu saudoso amigo VICENTE, ás 8 horas do dia 4 de Fevereiro — sexta-feira — na igreja do Convento de N. Sra. do Carmo.

Antecipadamente agradecem aos que comparecerem a este ato de caridade cristã.

EMILIA LACERDA DE MENEZES

7.º DIA

Carlos Alberto de Menezes Junior e senhora, Maria Angelica Lacerda de Menezes e seus irmãos Emilia, Luciano e Paulo, Maria Francisca Caribé de Araujo Pinho (ausente), as familias Lacerda, Lacerda de Menezes, Lacerda Franco (ausente), Lacerda Magalhães (ausente), Collier, Menezes Fischer, Machado, Machado da Franca (ausente), Caribé (ausente) e Menezes Cunha Rego - convidam os seus parentes e amigos para assistirem ás missas que mandam celebrar, no proximo sabado, 5 do corrente, ás 8 horas, na Igreja de Nossa Senhora de Fátima, pela alma de sua querida EMILINHA — agradecendo a todos que comparecerem a este ato de religião e piedade.

EMILIA LACERDA DE MENEZES

7.º DIA

Miguel Santos, senhora e filhos convidam a seus parentes e amigos para assistirem á missa que mandam rezar em sufrágio da sua grande amiga e comadre — EMILIA LACERDA DE MENEZES, no próximo sabado, 5 do corrente, ás 8 horas, na Igreja de Nossa Senhora de Fátima, antecipando-se agradecidos aos que comparecerem áquele piedoso ato.

INSTITUTO DE PREVIDENCIA DOS SERVIDORES DO ESTADO DE PERNAMBUCO

Edital N. 19

De ordem do Snr. Presidente do Instituto de Previdencia dos Servidores do Estado de Pernambuco, levo ao conhecimento dos interessados de que se encontra á venda na séde deste Instituto á rua do Imperador, um carro de passeio Ford-modelo 1946, motor n. 99 A.8446351, placa 11587 e uma motocicleta marca NSU-RAHMEN 1044285 - motor 270222.

As propostas deverão ser entregues na Portaria deste Instituto, até o dia 10 de fevereiro do corrente ano.

A este Instituto, fica reservado o direito de anular os efeitos da presente concurrencia, caso não convenha aos interesses deste Autarquia.

Recife, 28 de Janeiro de 1949.

Julio Fernandes
Diretor do Dep. de Serviços Gerais
(5081)

IOFOSCAL

O fortificante indicado para as crianças em idade escolar

HOJE PARQUE

2,40 - 7,20 - 9,30

Uma história arrancada á propria vida! Aline Ma. MAHON Montgomery CLIFTS e Jarmila NOVOTNA

— em —

PERDIDOS na TORMENTA

2.ª feira — A LUZ é PARA TODOS

HOJ MODERNO

1,30 - 3,30 - 5,30 - 7,30 - 9,30

Aos que porventura já amaram... aos que esperam amar a tela apresenta a mais empolgante historia amor Jean FONTAINE

— em —

Carta de uma Desconhecida

2.ª feira — Tyrone POWER em BECO das ALMAS PERDIDAS

BOA VISTA

HOJE — As 6,30 e 8,30

BANDIDO APAIXONADO

Um drama da Universal, com Ivone De Carlo

Sabado: — Dorothy LAMOUR em MINHA MORENA LINDA

SEGUNDA FEIRA no ART-PALACIO

PARAMOUNT PICTURES apresentará JOEL McCREA — FRANCES DEE

UMA NAÇÃO EM MARCHA

com PORTER HALL — LLOYD NOLAN ROBERT CUMMINGS

HOJE: — MERLE OBERON (Imp. 10 anos)

"EXPRESSO PARA BERLIM"

SEGUNDA FEIRA no TRIANON

Mais uma grande realização do cinema brasileiro!

JACARANDÁ & RATINHO

— em —

NO TRAMPOLIN DA VIDA

Produção de ALEXANDRE WULFES

HOJE — "ALOMA" — DOROTHY LAMOUR

HOJE: VENENO LENTO - 12.15 e 23 Hs.

SPADONI REAL CIRCUS

ESTRÉIA DIA 4 ÁS 20,15 HORAS (ARMADO NA AV. CRUZ CABUGÁ)

GRANDE COMPANHIA ZOOLOGICA E DE VARIEDADES, DE PASSAGEM PARA A VENEZUELA DARÁ ALGUNS ESPETACULOS NESTA CAPITAL

UM ESPETACULO ULTRA MODERNO PARA GENTE MODERNA

—

VARIEDADES INTERESSANTES ATRAENTES E DIGESTIVAS

PROGRAMAS MORAIS, RECREATIVOS E INSTRUTIVOS, ESTUDOS DE PLASTICAS DESENVOLVIMENTO FISICO DENTRO DA MAIS APURADA ARTE CIRCENSE

ANIMAIS DE VARIAS ESPECIES AMESTRADOS COM ARTE E CARINHO E ARTISTAS DE TODAS NACIONALIDADES EM CONJUNTO APRESENTAM UM GRANDE PROGRAMA NUM GRANDE CIRCO.

ESPETACULOS DIARIOS ÁS 20,15 HORAS. VESPERAL ÁS QUINTAS, SABADOS DOMINGOS ÁS 14 HORAS

MATINÉES ÁS QUINTAS, SABADOS E DOMINGOS ÁS 17 HORAS.

INGRESSOS A VENDA NAS BILHETERIAS DO CIRCO, A PARTIR DAS 10 HORAS DA MANHÃ EM DIANTE

POUCOS ESPETACULOS

VICENTE LACERDA DE MENEZES

7.º DIA

A COMPANHIA INDUSTRIAL PERNAMBUCANA, pela sua Diretoria, auxiliares e operarios, convida a seus amigos e freguezes para assistirem ás missas que fará celebrar na proxima Sexta-Feira, 4 do corrente, ás 5,30 horas, na Capela da Fabrica Camaragibe, e ás 8 horas, na Basilica do Carmo, em sufrágio do seu antigo dirigente, grande acionista e amigo — VICENTE LACERDA DE MENEZES.

Antecipadamente agradece aos que comparecerem áquelas cerimônias de piedade cristã. (5098)

VICENTE LACERDA DE MENEZES

7.º DIA

A COMPANHIA AGRO FABRIL MERCANTIL, pela sua Diretoria, auxiliares e operários, convidam as pessoas amigas para assistirem ás missas que serão celebradas sexta-feira, 4 do corrente, ás 8 horas, na Basilica do Carmo, nesta cidade, na Catedral de Maceió e na Capela Delmiro — Alagoas por alma do seu inolvidável chefe e amigo — VICENTE LACERDA DE MENEZES.

Antecipadamente, agradecem a todos que comparecerem a ésses atos de religião. (5100)

JOSE' MARTINS DOS SANTOS

7.º DIA

Estelita R. Martins dos Santos e filhos, José L. Martins dos Santos, esposa e filhos, Angelo Martins dos Santos, esposa e filhos (ausentes), Leopoldina Ramos Rodrigues (ausente), Paulo Ramos Rodrigues, esposa e filhos (ausentes), Anita Ramos Goggin e filhos, Natalia Ramos Maia e filhos (ausentes), Francisco de Paula dos Santos Almeida e esposa, Mario Campos, esposa e filhos, Dr. Antonio Coelho de Almeida, esposa e filhos, Antonio Ramos e Silva, Eurico Soares de Amorim, esposa e filhos, Dr. Mario Ramos e Silva e esposa, Josefina Alves Guerra, Antonio Carlos da Silva, esposa e filhos, Dom Augusto Alvaro da Silva (ausente), convidam seus parentes e amigos para assistirem ás missas que mandam celebrar por alma do seu saudoso JOSÉ, ás 8 horas do dia 5 do corrente na Basilica do Carmo. (36145)

CONVITE

JOVITA LUCENA CAVALCANTI

Altino de Oliveira Cavalcanti e filhos; Ernesto de Oliveira Cavalcanti e esposa; dr. Gabriel Lucena Cavalcanti; Sergio de Oliveira Cavalcanti, esposa e filhos; dr. Severino de Oliveira Cavalcanti, esposa e filha; Ernestino de Oliveira Cavalcanti, esposa e filhos; Amelinha Pessoa Cavalcanti; Maria Pessoa Cavalcanti; Nila Cavalcanti e filhos; Pedro Lucena da Cunha, esposa e filhos; Elpidio Lucena da Cunha, esposa e filhos; Osterno Bezerra, esposa e filhos (ausentes); Dacio Lucena da Cunha, esposa e filhos (ausentes); Raul Lucena da Cunha, esposa e filhos (ausentes); dr. José Lucena e esposa (ausentes); familias Oliveira Cavalcanti e Lucena, comunicam aos parentes e amigos o falecimento, ontem, da sua inesquecivel JOVITA e convidam para o enterramento que se realizará, hoje, ás 9 horas, no Cemiterio de Santo Amaro. Haverá carros á disposição, até ás 8 e 40, em frente a Casa Batista, da rua da Conceição. (36203)

ANTONIO CEDRO CARNEIRO LEÃO

2.º ANIVERSARIO

Luiz Cedro Carneiro Leão e senhora, Simon Wallach, senhora e filho, Manoel Tabajaras Leão, senhora e filhos, Alberto Solano Carneiro da Cunha e senhora, Gumercindo Solano Carneiro da Cunha, senhora e filhos, Virginio Carneiro de Novais, senhora e filhos, convidam seus parentes e amigos para assistirem ás missas que mandam celebrar ás 8 horas do dia 5 do corrente, na Basilica do Carmo, em intenção do seu idolatrado ANTONIO CEDRO. Antecipam os seus agradecimentos. (36003)

GABRIEL DE ANDRADE MESQUITA

AGRADECIMENTO

A familia de Gabriel de Andrade Mesquita agradece sensibilizada a todos os que se solidarizaram com a sua dôr e que homenagearam o seu querido morto, quer acompanhando o enterramento, visitando, assistindo ás missas em intenção de sua alma ou enviando cartas, cartões e telegramas. A todos, sua profunda gratidão. (36124)

VICENTE LACERDA DE MENEZES

MISSA DE 7.º DIA

Maria do Carmo Antunes de Menezes, seus filhos Antonio Carlos, Fernando José, Mariza; José Delio, esposa e filhos, Guilherme da Cunha Rego, esposa e filhos, Edna Elsie Ayres de Menezes e filho e as familias Lacerda de Menezes, Menezes Collier, Menezes Fischer, Lacerda, Machado e Antunes ainda dolorosamente compungidos pelo desaparecimento do seu querido esposo, pai, irmão, avô, genro, sogro, cunhado, tio, sobrinho e primo VICENTE LACERDA DE MENEZES, convidam os seus parentes e amigos para assistirem ás missas de setimo dia que mandam celebrar pelo seu repouso eterno, sexta-feira 4 do corrente ás 8 horas na Basilica do Carmo.

Desde já agradecem a todos que comparecerem a ésse ato de caridade cristã.

IOFOSCAL
O fortificante indicado para as crianças em idade escolar

DIARIO DE PERNAMBUCO

PERNAMBUCO — RECIFE — BRASIL — SEXTA-FEIRA, 4 DE FEVEREIRO DE 1949

IOFOSCAL
O fortificante indicado para as crianças em idade escolar

TENTATIVA DE MORTE CONTRA O JORNALISTA JOSE' LEAL — Instrumentos da agressão deixados no local do crime pelos agentes de policia. Vêem-se ainda peças do vestuario do José Leal dilaceradas e ensanguentadas; os primeiros socorros prestados ao bravo reporter pelo advogado Esdras Gueiros; as primeiras providencias: o professor Nehemias Gueiros comunica-se com pessoas de sua familia e o tenente Alencar com o comandante da Força Policial do Estado

PROFUNDA INDIGNAÇÃO NA CAMARA DOS DEPUTADOS FEDERAIS

RESPONSABILISADO O GOVERNADOR PELO CRIME DO "EDIFICIO ALMARE"

«Sociedade do crime e consulado da violencia»

Veemente discurso do deputado Arruda Camara – Tambem o sr. Alde Sampaio verbera o covarde atentado do Recife – "Fica bem caracterisado o intuito de perseguição á imprensa"

RIO, 3 (Meridional) — Causou indignação na Camara dos Deputados a brutal agressão sofrida no Recife pelo jornalista José Leal, da revista O Cruzeiro. O fato foi denunciado á nação da tribuna daquela casa, pelo mons. Arruda Camara, que leu vários telegramas relativos ao brutal espancamento sofrido pelo jornalista carioca e profligou o vandalismo.

Em aparte, o sr. Alde Sampaio anunciou que os representantes da UDN, inclusive o seu presidente, já tiveram noticias da lamentavel ocorrencia. Disse que espera novos detalhes para verberar da tribuna o atentado.

Assinalou o orador que não convinha esquecer que o jornalista agredido foi o mesmo que publicou uma reportagem naquela revista, referindo-se aos fatos graves desenrolados no governo do sr. Agamenon Magalhães. E acrescentou: "Fica assim bem caracterizado o intuito de perseguição á imprensa, por haver o jornalista criticado o áto de um governo que o Brasil inteiro condena e que jamais poderá ser suficientemente condenado porque foi o governo de Agamenon o consulado da violencia e do terror contra a imprensa, contra todas as liberdades publicas e individuais e contra todos os direitos e garantias. Enfim, foi o ocaso e o eclipse da liberdade. Essas cenas de selvageria — adiantou o orador — por si só bastam para estigmatizar um governo".

RESPONSAVEL O SR. BARBOSA LIMA

A esta altura o sr. Pessoa Guerra tentou um aparte para dizer que havia sido aberto inquerito pelo chefe de policia para serem apurados os fatos, ao que retrucou o sr. Arruda Camara que essa afirmação era irrisoria por quanto era sabido que o chefe dos agressores é o proprio irmão do chefe de policia. O sr. Pessoa Guerra tentou defender o sr. Barbosa Lima Sobrinho a quem o sr. Arruda Camara responsabilicou por todo o ocorrido. Disse então o representante pernambucano que se tratava de um caso pessoal.

O deputado Arruda Camara acentuou: "As agressões em Pernambuco são sempre pessoais. Mata-se e prende-se no interior do Estado e os motivos são sempre pessoais. Agora se espanca um jornalista no escritorio de um conhecido advogado, depreda-se esse escritorio e vem se dizer que isso é uma vindita pessoal".

Exclama que o governador Barbosa Lima é o responsavel por isso, como tambem pela jogatina desenfreada e pela arrecadação clandestina das verbas do jogo para fins politicos, que ora se verifica em Pernambuco. S. Excia. — disse o deputado — se torna conivente e participa dessa sociedade celeris organizada em Pernambuco".

FALSA INTERPRETAÇÃO DA LEI PECUARIA

Do expediente 2 oficios: um do ministro da Fazenda, transmitindo informações fornecidas pelo Departamento Nacional do Café, e outro do ministro do Trabalho, informando ter os funcionarios dos institutos e caixas de aposentadorias e pensões recebido um mês de ordenado como abono de Natal, tendo acontecido o mesmo com os aposentados e pensionistas.

O deputado Aureliano Leite leu um apelo dos funcionarios dos Correios e Telegrafos de várias cidades de Minas Gerais e de São Paulo, pedindo o andamento do projeto de aumento de seus vencimentos.

O sr. Plinio Lemos acusou de errônea a interpretação que os gerentes do Banco do Brasil vêm dando á lei da pecuária, cobrando multas de 10% sobre os honorários de advogados nas ações relativas a financiamentos.

HOTEL EM PAULO AFONSO

Reivindicando a construção de um hotel de turismo na cachoeira de Paulo Afonso, do lado alagoano, falou o padre Medeiros Neto, dizendo que Bahia já tem recebido muito das obras de valorização do São Francisco.

O sr. Vieira de Melo apresentou argumentos economicos e geograficos em pról da construção do lado bahiano. Em vista da intransigencia do orador, observou ironicamente: "Já que v. excia. recusa todos os meus argumentos, aceite pelo menos este: a construção deve ser feita na Bahia, para a segurança dos hospedes..."

O sr. Campos Vergal reclamou o andamento do projeto que cancela os débitos atrazados dos contribuintes do Instituto de Transporte e Cargas.

O deputado Euclides Figueiredo apelou para o chefe de policia contra a invasão da cinelandia pelos clubes dansantes carnavalescos.

O sr. Ernesto Gaerthner acusou o governo de Paraná de cometer violencias, dando como exemplo a cassação do mandato do prefeito de Tomazinha. Depois disse que o prefeito foi reintegrado no seu cargo, mediante habeas-corpus. Concluiu pedindo a transcrição nos anais da Camara da petição do advogado do prefeito.

REFORMA BANCARIA

Criticando a reforma bancaria, falou o deputado Coelho Rodrigues que considerou uma lacuna a falta de um banco auxiliar da industria extrativa, dizendo que os estrangeiros estão ansiosos para explorar as nossas riquezas minerais, tendo citado a proposito a missão Abbink.

O sr. Café Filho requereu informações ao ministro da Educação sobre a campanha de alfabetização de adultos.

Foi aprovado um requerimento de pesar apresentado pelo sr. Jurandir Pires Ferreira pela morte de Leo Fonseca e Pedro Bruno.

Na ordem do dia foram rejeitados vários projetos que criavam coletorias e aprovados os seguintes: considerando de utilidade publica a Associação Piauiense de Imprensa; abrindo um crédito de cerca de 1 milhão e meio de cruzeiros como contribuição do Brasil para a construção do Farol de Colombo; e autorizando o Executivo a doar os imoveis deixados por Moisés Erichsen á cidade de Palmeira, no Paraná.

O trem enguiçou no tunel

SÃO PAULO, 3 (Meridional) — O trem de passageiros da Estrada de Ferro Santos-Jundiaí, que partiu de Campinas com destino a São Paulo, ao chegar no tunel enguiçou a máquina. O fato causou grande panico entre mais de 500 passageiros que ficaram sufocados pela grande quantidade de fumaça.

Após três ou quatro minutos, o maquinista conseguiu paralizar a fumaça e os passageiros sairam do trem por todos os lados, indo para fora do tunel.

SOLIDARIEDADE DA CONGREGAÇÃO DA FACULDADE AO PROF. NEHEMIAS GUEIROS

Reunida ontem, a Congregação da Faculdade de Direito, por proposta do prof. Mario de Souza, votou uma moção de solidariedade ao prof. Nehemias Gueiros, assaltado pela policia no seu escritorio de advogado, altas horas da noite.

«Eu fui guarda-costas de GETULIO»

DISSE O PROF. NEHEMIAS GUEIROS AO CHEGAR AO RIO:

«A cena foi de banditismo e covardia»

Afirmação do jornalista José Leal: "Cumpri o meu dever de jornalista" – Calorosa recepção ás vitimas da brutal agressão

RIO, 3 (Meridional) — Teve calorosa recepção, aqui, o jornalista José Leal, vitima no Recife de estupida agressão do oficialismo pernambucano, através de uma malta de capangas policiais.

O repórter d'"O Cruzeiro" veio acompanhado do advogado Nehemias Gueiros e do fotógrafo José Medeiros. Apesar do mau tempo, encontravam-se na pista do Galeão o deputado Prado Kelly, presidente da UDN; deputados Joraci Magalhães, João Cleofas, Lima Cavalcanti, Alde Sampaio, Leão Gondim, Oliveira Acioli Neto, os dois ultimos, respectivamente, diretor e secretário da revista "O Cruzeiro", além de numerosas outras pessoas que fizeram questão de manifestar pessoalmente sua solidariedade á vitima do inominável atentado.

Todos os comentários eram unanimes em frisar o clima de insegurança e intranquilidade reinante em Pernambuco, dominado pelo bando sinistro de Agamenon Magalhães.

BANDITISMO E COVARDIA

José Leal, ao descer do "Constellation", disse: "Quase morri, porque a ordem era para me matar. Mas, estou aqui e feliz porque, mais uma vez, cumpri meu dever de jornalista".

O advogado Nehemias Gueiros, profundamente indignado, afirmou: "A cena foi de banditismo e covardia. Apesar da superioridade numérica de capangas policiais com suas armas de fogo, conseguimos evitar a morte de José Leal e, por um milagre, escapamos vivos.

Devemos acentuar que houve não só um atentado a um jornalista como a invasão de um escritório profissional de advocacia em pleno trabalho. A responsabilidade da policia civil de Pernambuco está plenamente comprovada pelo testemunho da Policia Militar, que acudiu á revoltante sevageria".

O fotógrafo da revista "O Cruzeiro" José Medeiros declarou: "Quando os assaltantes surgiram á porta do escritório do dr. Nehemias, consegui esconder minha máquina e parte do material fotográfico sobre a imoralissima jogatina, que chega a empregar meninas a seu serviço. Não fôra a coragem dos drs. Nehemias, Esdras e Evandro Gueiros teriamos sido assassinados".

O repórter José Leal e o fotógrafo José Medeiros encontravam-se na capital de Pernambuco colhendo elementos para uma reportagem sobre a desenfreada jogatina que ali campeia abertamente, dizendo-se que é cobrado um imposto clandestino para fins politicos.

"Cenas da cubata pernambucana com o pagé Agamenon"

RIO, 3 (Meridional) — Sob o titulo "Cenas da cubata pernambucana com o pagé Agamenon", o Diario da Noite classifica até de ato vandalico a agressão ao jornalista José Leal.

E continua: "A policia de Agamenon, o necrofilo, lavrou mais um tento. Os capangas desse brutal filhote da ditadura, comandados desse monstrengo, que durante anos praticou no Brasil as maiores arbitrariedades, fazendo de Pernambuco sua senzala, vêm agredir, em pleno regime democratico, um reporter d' O CRUZEIRO, que se encontrava no desempenho de sua profissão.

12 investigadores chefiados por um delegado inconciente, deshonesto e tarado, um tal de Moacir Sales, invadiram o escritorio do sr. Nehemias Gueiros e passaram a esmurrar e esbofetear o jornalista, fazendo uso de revolveres e distribuindo coronhadas a torto e a direito.

Os assassinos do estudante Democrito estão certos de sua impunidade e seguros de que seus crimes e suas atrocidades contra pessoas indefesas jamais serão objeto de censura, tanto assim que estendem mais longe suas patas, manchadas de sangue.

A agressão praticada agora contra o reporter d' O CRUZEIRO e contra o professor da Faculdade de Direito do Recife, com depredação de seu escritorio, revela que os homens mudaram, mas Agamenon ficou. E o necrofilo, com esse monumento de servilismo politico e de subserviencia de capacho, está ainda com a sua brigada de choque e assassinio. O chefe de policia é o mesmo Roma dos tempos de Agamenon. A grande provincia brasileira o Malaio transformou em curral da sua propria alma e em lugar ideal para suas vinganças.

Há 2 nos o mesmo jornalista José Leal escrevera uma reportagem sob o titulo "Agamenon, anjo diabolico". O traiçoeiro e mau china guardou e recalcou os sentimentos de vingança. Agora apanhou o reporter dentro de seus limites, na zona do seu dominio, e deu a ordem da agressão, que por um triz não se transformou num assassinio.

Os tempos passam, os homens mudam, mas Agamenon fica para vergonha de Pernambuco e dos homens decentes.

Cessou a greve amazonense

MANAUS, 3 (Meridional) — Afinal, depois de algum trabalho e prisão de proprietários e motoristas de ônibus por ordem do governador, estabeleceu-se a normalidade do tráfego.

O governador do Estado mandou interpelar os proprietários dos ônibus, indagando dos mesmos se voltariam ou não ao trabalho. Em caso negativo, seria lavrado o ato de flagrancia contra os mesmos que seriam acusados de quererem promover greve. Em face da medida, os motoristas resolveram voltar ás atividades.

Reune-se a "Missão Abbink"

RIO, 3 (Meridional) — Realiza-se, hoje, uma das mais importantes reuniões da Comissão Mista Brasil-Estados Unidos, que vive suas ultimas horas de atividade em nosso país, pois a partida do sr. John Abbink para os Estados Unidos está marcada para o próximo dia 8.

A importancia da reunião de hoje é em virtude das discussões que deverão ser travadas em torno do relatório e conclusões a que chegou a comissão de desenvolvimento industrial, presidida pelo deputado Euvaldo Lodi.

Esse relatório, que foi organizado sob uma base ampla de pesquisa nacional e que reunia as aspirações mais completas da nossa industria, deverá, por sua vez, constituir a parte final do relatório geral que vem sendo elaborado pela missão.

Informa o ministro da Justiça:

Comunicação ao presidente da Republica e telegrama ao governador de Pernambuco

RIO, 3 (Meridional) — O ministro da Justiça recebeu hoje, á tarde, em seu gabinete, o diretor da "Meridional", que lhe fez entrega das cópias dos despachos recebidos pela mesma agência, procedentes do Recife, narrando o bárbaro atentado de que foi vitima o repórter José Leal, da revista "O Cruzeiro".

O ministro Adroaldo Costa, depois de ler os referidos despachos, declarou áquele jornalista que ia transmitir os detalhes da ocorrência ao presidente da Republica, bem como telegrafar ao governador de Pernambuco, sr. Barbosa Lima Sobrinho.

DECLARAÇÕES DO DEP.

RIO, 3 (Meridional) — Procedente do Recife, chegou a esta capital o repórter José Leal, que ontem foi espancado na capital pernambucana por elementos ligados ao sr. Agamenon Magalhães dentro do escritório do advogado Nehemias Gueiros.

Falando a propósito, o deputado Juraci Magalhães declarou: "Os acontecimentos do Recife não me surpreenderam, pois lá vivi 2 anos lutando e sofrendo ao lado dos companheiros pernambucanos contra o consulado do sr. Agamenon. Nesse episódio, só há um aspecto novo que a opinião publica nacional fixa com toda a atenção, qual seja saber como se comportará o governador Barbosa Lima Sobrinho em face dos acontecimentos que envergonham a democracia e põem em cheque o governo de s. excia".

Quem hoje governa Pernambuco não é o sr. Barbosa Lima mas o aparelho policial do sr. Agamenon

DECLARAÇÕES DO DEPUTADO GILBERTO FREYRE

A propósito da agressão policial sofrida no Recife pelo jornalista José Leal, o Deputado Gilberto Freyre fez ao DIARIO DE PERNAMBUCO as seguintes declarações: — "Infelizmente não me surpreendeu o que acaba de acontecer com o jornalista José Leal, agredido por quatorze covardes policiais em pleno Recife, no escritório dos advogados Nehemias e Esdras Gueiros, como nos piores dias do agamenonismo desembestado. Não me surpreendeu porque sempre julguei o sr. Barbosa Lima Sobrinho, literato distinto, mas homem fraco, incapaz de deixar de cumprir ordens do seu patrão politico que é o sr. Agamenon Magalhães. Uma dessas ordens sabia-se desde o inicio da campanha para a sucessão no governo do Estado que era a de manter o Sr. Barbosa no Estado o imundo aparelho chamado policial, mas na verdade policiável, com que o sr. Agamenon Magalhães conseguira firmar-se como interventor federal em Pernambuco, onde, em pouco tempo, ele e os amigos do peito prosperaram tanto, com empresa jornalistica organizada por meio de extorsões deshonestas a pessoas amedrontadas, sorte grande de apolice camarada, ligações com a "Casa da Fortuna", roubos nas cooperativas, caixa secreta de jogo, etc., etc. Para os insubmissos ou inconformados era preciso que houvesse, durante aqueles dias turvos, um aparelho policial como o que aqui se desenvolveu, e se mantém intacto, sendo hoje mais poderoso que o débil Governador. Quem hoje governa Pernambuco, persegue adversários politicos, protege e exniora a batota, não é o sr. Barbosa Lima Sobrinho: é o aparelho policial do sr. Agamenon Magalhães. E' o mesmo fétido aparelho policial que custou a Pernambuco o sacrificio do estudante Demócrito e do carvoeiro Elias; a chacina de 3 de Março com oito pessoas feridas além dos dois mortos; a morte, em consequência de perseguições as mais covardes, de Ulisses Pernambucano de Melo. O imundo aparelho está intacto. Reina e governa. E' a atual e nauseabunda eminência parda. Funcionou agora contra o jornalista José Leal. Vê aquele outro jornalista do Rio que no dia da posse do sr. Barbosa Lima Sobrinho levianamente escreveu daqui para o seu jornal que eu recebera com "animosidade" o novo governador, julgando-o incapaz de libertar-se e ao Estado do jugo de agamenonismo, que infelizmente eu é que tinha razão. Entretanto ainda é tempo do sr. Barbosa assumir o governo".

Sua excelencia nunca abriu verbas para a viagem de lua de mel do casal Amaral Peixoto

Como se desfaz uma sórdida mentira – 2 homens que eram detestados no Palacio: Góes Monteiro e Osvaldo Aranha – Góes, "Pai do Regime" – Osvaldo Aranha, o "Amigo Desleal" – A pena de morte

CAPITULO XIX

(Proibida a reprodução fóra dos "Diarios Associados")

(CONTINUAÇAO)

Embarquei para o Sul de Minas na manhã seguinte. A viagem podia ser feita em seis ou sete horas, pela estrada de rodagem, mas antes de Caxambú, tinhamos ordem de visitar as cidades de S. Lourenço, Soledade (que hoje mudou de nome) e municipios próximos. Isto só podia ser feito de trem. Depois de comer seis horas de poeira negra da Central do Brasil, comemos mais seis horas de poeira vermelha da Rêde Mineira de Viação. Por fim, o chefe do trem anunciou:

— Caxambú!

* * *

Era noite e depois do banho no Hotel Glória, dirigi-me ao cassino do mesmo nome, que funcionava ao lado. O jogo não fôra proibido, como estão lembrados, e os graúdos do Rio e de São Paulo iam perder seu dinheiro na roleta, no bacará, no campista e até no vispora. O pessoal do lugar se abstinha de fazer a sua fé. Sabia que de uma ou de outra forma, o ouro ficaria em casa, para melhorar as estradas do municipio, aumentar o fornecimento de luz, água e energia, organizar um serviço de saude e obter a prosperidade da bela cidade mineira (1).

O prefeito, Renato Mauricio e Silva, dava os ultimos retoques para a chegada do presidente. O apartamento de honra do Hotel estava reservado para S. Excia., bem como outros para a sua comitiva. Bailes estavam sendo organizados pela sociedade local. Um rapaz chamado Evaristo Guedes disse-me, numa conversa de esquina, que nesse momento, a cidade de Caxambú não teria côr politica. Receberia o presidente da Republica dignamente, sem partidarismo. Foi quando, senhores, chegou a noticia:

— O dr. Getulio modificou seus planos. Não virá para Caxambú. Preferiu São Lourenço.

* * *

Lá fui eu para São Lourenço. No Hotel Brasil, levamos bem uma semana, antes que S. Excia. despontasse. Finalmente, o avião prateado surgiu no Céu da cidade e aterrissou a alguma distancia, na pista especialmente construida.

Meu desejo era poder dar uma idéia aos senhores dos gastos e dos desperdicios que tais viagens significavam para a Nação. Milhares de contos numa simples estação de veraneio de S. Excia. As contas dos seus acompanhantes iam a cifras astronomicas. Não se economizava "whiskey", "Champagne", caviar. Mandava-se vir o que era melhor e mais caro. Custasse o que custasse, quem pagava era o povo.

Causava-me pena e eu procurava não abusar. Os garçons ficavam me atiçando:

— Deixa de ser bobo. Basta assinar um vale.

— Não gosto de exagero.

Certo dia, S. Excia. resolveu conceder uma entrevista coletiva á imprensa. Os jornalistas estavam no Rio. O presidente, em São Lourenço. Isto não significava coisa alguma. S. Excia. queria? Pois teria a entrevista. Imediatamente um despacho telegráfico foi enviado á capital. Um trem especial se formou na estação Pedro II e no dia seguinte á noite, os jornalistas rodeavam o presidente para ouvir as suas "blagues". Tudo se processara como ao toque de uma varinha de condão.

* * *

Entre as pessoas que inevitavelmente acompanhavam S. Excia. estava o sr. Epitácio Pessoa Sobrinho, em cujas veias corria o sangue de João Pessoa. Filho da revolução, fôra criado por assim dizer, no Palácio do Catete e o presidente Vargas lhe dispensava a melhor atenção. Deu-lhe um cartório excelente, nomeou cinco parentes de Epitacinho para cargos semelhantes, a tal ponto, que um deles, menino ainda, não saído da adolescencia, teve de ser emancipado para tomar posse. Menor, não poderia ocupar o cargo doutro jeito.

O prestigio de Epitacinho com S. Excia. era algo indiscutivel.

Não havia em todo o Palácio melhor pistolão que ele, a não ser, naturalmente, dona Alzira Vargas do Amaral Peixoto.

Certas pessoas, entretanto, apesar do velho companheirismo e das lutas em comum, eram detestadas pelo presidente. Quero citar, entre elas, o próprio general Góes Monteiro. Todos comentavam no Palácio as frases do dr. Getulio a respeito do ministro da Guerra:

— "Esse velho é astuto!"

Ou então:

— "Hoje tenho audiencia com a raposa".

O general Goes não parecia nos ver. Ignorava totalmente a nossa existencia. Ao defrontar-se com o presidente, estendia-lhe a mão e o tratava de igual para igual, ás vezes mesmo, com certa superioridade.

— "Será que esse homem — eu imaginava comigo — pensa que é o dono do regime?"

O dr. Getulio, por sua vez, jamais fazia tantas concessões nem tratava alguem com tanta consideração. Com os outros ele costumava interromper a palestra, levantando-se e dando o assunto por terminado. Nunca fazia isto com o general Goes.

* * *

Outro que era tido, no Palácio, como o paladino da tração, o amigo desleal, segundo eu podia concluir das palestras dos intimos de S. Excia., era o dr. Osvaldo Aranha. Não gostavam

(Conclue na 4ª pagina)